朝鮮日報 朝刊
本紙朝夕刊十二面

須磨、張第一次會談 效果잇게推移

【南京八日發同盟】須磨、張群兩氏는 一次會談에依하야 成都事件의解決과 根本的國交調整에關하야 具體的協議를 遂行하고 須磨總領事는 其結果를 卽時 有田外相、川越大使에게 打電하엿다

社說 佛波軍事借款의成立 나치스獨逸에打擊不少

一

波蘭의獨裁者 스미그리將軍이 佛蘭을訪問하야 借款交涉을 하고잇다는것은 이미報道된바이어니와 折衝은 短時日內에 進捗되야 去七日借款協定은 完全히 締結調印되엿다 協定의 要旨를 一瞥하면 一、佛蘭政府는 波蘭政府에 對하야 今後五個年間에 總額二十二億五千萬法의 借款을 附與할 二、波蘭政府는 右借款에依하야 國軍의近代化를 斷行하야 裝備의 改善을 企圖하고 借款額의 三分의二로서 軍用機와 自動車를 買入하야 國軍을 機械化할 三、軍需品은 모다佛國에서 購入함이라는三要項으로 되여잇서 純然한 軍事的借款이라것을알수가잇다。要컨대 波蘭國軍의 裝備改善과近代化를 佛國의 軍需品提供에依하야 成就하려는것이 今回借款協定의 眼目이다。

二

이와가튼 密接한 特殊關係가 佛蘭과 波蘭兩國間에 생긴것은 歐洲政局에 잇서서 獨佛兩國의 現下의 力의 均衡을 破壞하는 重要因子가되다。周知하는바와가티 波蘭은 一九二〇年 建國當來 一九三三年에 이르기까지 오랜時日에 亘하야 佛國의 協調下에서 國家建設의 基礎를 닥거오고 國策의 顧問도 大部分 佛人으로서 小協商三國과함께 佛國의 衛星國의 하나이엿든것인데 一九三四年初 波蘭의 當時의 獨裁者 필수드스키氏 또親獨派의 外相 벡크氏等의 反蘇感情과 나치스獨逸의 積極的親波政策에 依하야 獨逸과의 間에 廻廊地帶에 對한 十年間의 現狀維持條約이 締結된後부터는 親佛에서 親獨으로 轉向하야 이때로부터 獨波兩國은協力하야 蘇聯의 우크라이나를攻略하는 同時에 兩國間의 相剋點인 廻廊地帶는 우크라이나를 犧牲함으로써 圓滿히解決한다는 이른바 로젠베르흐案을 向하야 突進한다는密約이 成立되엿다고 蘇聯의 各新聞및 各國의 左派新聞은 大書特書하야 報道하여나려오든것이다 爾來 獨波關係의 緊密化는 獨逸의 모든條約破棄에 對한波蘭의同情的態度、蘇聯에 對한 共同敵對感의 增長에 依하야 表示되엿다 이에加하야 佛國의 蘇聯과의 軍事的同盟의 成立은 一層 佛波關係를 疎遠케하엿다 이結果 佛國의 波蘭에 對한 財政援助는 一九三四年 爾來斷絶되엿든것이다

三

이러한 狀勢下에서 새로히佛波兩國의 新接近 關係가 軍事的 借款의 形式으로 되엿다는 것은 나치스獨逸에 對한 一大 不安이라고 아니할수업다 波蘭과 佛國과의 接近은 自然佛國의 獨逸包圍陣營의 復活을意味하는것인 同時에 佛蘇軍事同盟의 强化로 미루어 佛方蘇聯에 對한 獨立關係를 遂行케할것임으로 나치스獨逸에 對하야는 二重의打擊이라고도할수잇다。佛國이 이와가티 高價의 代償으로 波蘭과의 親善關係를 確保하기에 努力하는 苦衷은 …

北海事件勃發로 自主權行動決意? 排日運動取締에無誠意라고 海軍當局態度强硬

【上海九日發同盟】北海事件勃發은 駐中軍部에게 深刻한 刺戟을 與하야 憤激케하고잇서 卽 駐中軍部에서는 中山、萱生兩事件에 이어서 成都事件이 起하고 又復北海抗日테로團의 日本人殺害事件이 惹起하얏다 이러케된以上 벌서 決定할 時機가 아니오 國府自體가 抗日取締에 誠意와 能力이 업는데잇서서는 排日行動의 絕滅과 居留民保護를爲하야 自主的行動을 取하는것도 不得已하다고 悲壯한 決意를 굿게가저 態度는 極히强硬化하엿다

【東京電話同盟】北海에서發生한 日本人虐殺事件의 後報는 九日早朝 第三艦隊司令長官及川少將으로부터 海軍省에 到達하엿슴으로 海軍首腦部는 右公電에基하야 여러가지로 協議하엿는데 成都事件解決交涉이 開始되려는 이때에 國民政府의 不誠意와其排抗日運動不取締에 極度로 憤慨하야 國民政府의態度如何에軍大關心을 갓고잇다 그리고 海軍으로서는 成都事件과 關聯하야 强硬한態度로서 臨하야 外務當局을 鞭撻하야 南京政府의 嚴重反省을 促하는同時에 抗日思想及 同運動의 拔本塞源的絕滅을 期할 方針이다

日比野司令官 漢口에急行

【上海九日發同盟】成都事件 其他의 時局에對處키 爲하야 上海에서 及川第三艦隊司令長官과 妥協中이든 日比野第十一戰隊司令官은 驅逐艦「蓮」에搭乘하고九日午前七時 上海發急遽漢口로向하엿는데 十日中에 漢口에 到着할 豫定이다 그리고 漢口는 目下 軍艦安宅 熱海 二見 勢多 鳥羽의五隻이 碇泊하야 警備에 當하고잇다

은 南京政府의 誠意를 疑心케하는것으로 그一切의 責任은 모다 南京政府에잇다

北海及廣東에 又復驅逐艦派遣 海軍省副官談으로公表

【東京電話同盟】海軍에서는 廣東省北海의 日本人藥種商 中野順三氏虐殺事件의 公報에 接하자 廣東在泊中인 軍艦 嵯峨를 現地調查를 爲하야 急行케하얏는데 事件의 重大性에 鑑하야 다시 第三艦隊所屬 第五水雷戰隊 第十三驅逐隊를 派遣하기로 決定하고 九日午後一時 副官談의 形式으로 如左히 公表하엿다

海軍省副官談

海軍當局은 上海의 陸戰隊員中山兵曹暗殺事件、居留民萱生事件에 이어서 成都殘虐事件이 잇섯고 또今回 北海의中野虐殺事件發生을 보게되엿다 今日의 排日侮日行爲에 對하야는 徹底的解決을 要望하고 잇는데 第三艦隊에서는 爲先 現地의 調查及 居留民保護에 萬全을期하려고 警戒配備를 嚴重히할터이다 今次北海事件에 對하야서는 또軍艦嵯峨에 所在外務官憲을 便乘하고 現地에 急行케하는 同時에다시 第十三驅逐隊驅逐艦을 各各北海及廣東에 急派하야 非常한 緊張裡에事態眞相을 嚴重注視하고 잇다

外務當局 非公式談話發表

【東京電話同盟】成都事件에 이여서 發生한 北海事件은 廣東總領事館의 公電에 依하더라도 明瞭한바와가티 徹底한 排日民衆團體의 計劃的暴行이라 政府는 事態의 重大性을 認識하고 目下 歸國中인 中村廣東總領事를 歸任케하기로되엿다 그런데 外務當局은 九日非公式으로 當局談의 形式으로써 今次 發生事件의 重大性을 如左히 强調하야 斷乎한 所信을 表明하엿다

一、南京政府는 成都事件의 善處措置工作의 一로 睦隣令을 布告하야 全中各地方官憲에對하야 排日의 禁絕을 要求하엿다고함에 不拘하고 成都事件과 同性質의 排日暴行이 旬日未滿에 北海에서 續發한것은 …

北海事件에關한 第一回公報到達 川越大使排日一掃를嚴達

【東京電話同盟】北海에서發生한 日本人殺害事件에關하야 吉竹廣東總領事代理로부터온 公電第一報는 八日深更 外務省에到着하엿는데 右에依하면 海南島在留日本人藥商中野順三氏는 … 吉竹總領事代理는 廣東省政府當局에對하야 事實調查를 行하엿든바 廣東當局에서도 現地調查에赴하기로 決定하고 中國側이 努力하지안을수업게되엿다는데 三日에 發生한 不詳事件을 何故로 八日까지 廣東省當局이 隱蔽하여왓든지 疑問이다 … 日本政府는 北海事件의 背後關係를 重視하고 … 川越大使는 今明日中에 南京政府에 對하야 … 排日一掃를 嚴達하기로 決定하엿다

十九路軍의 廣東撤退를 廣西代表에要求 北海日本人殺害事件報告밧고 蔣介石氏應急對策協議

【廣東八日發同盟】北海에서發生한 日本人殺害事件의 報告를接한 蔣介石은 八日午前十時 余漢謀、黃鎭球兩氏를 招致하고 協議를 한後 다시廣西代表劉爲章氏를 招致하고 北海事件에關한 責任을 追究하는同時에 十九路軍의即時廣西省內撤退를要求하얏다

一、廣東省政府當局은 今次北海事件을 中央의 命令에依하야 處置하고 … 十九路軍으로서 地方의 責任을 …

現地調查團 嵯峨로急行

【廣東九日發同盟】軍艦嵯峨는九日午前十時半 調查員一行을 실고 廣東出港 香港에 向하얏다 同地에서 炭水를 搭載한後北海에 向할터이다 廣東駐在海軍武官以下 同領事館員等이 同乘하고 十日 現地着 十日間에亘하야 詳細한現地의 眞相調查에當할터이다

重大使命의鮮滿拓殖 相當한努力이必要 大野新政務總監談

前政務總監으로부터 鮮滿拓殖會社設立委員長의 任務를繼承하야 無事히創立을完了한大野政務總監은 總會閉會後다음과가티말하얏다 今日로써 創立을完了하기에이른것은 同慶에不堪한다 新會社는이제부터重大한使命아래그目的達成을 爲하야 本格的活動을 開始하게되엿는데 此會社의事業은 目的이重大한만큼 相當한努力을 要하게되엿슬것다 그리고 滿洲國과도 關係가잇는것임으로 서로協調하야 圓滑한進行을圖함이必要하다

佛蘭西左右兩翼 對立抗爭露骨化 今回反政府總罷業에對抗해 右翼勞働團體蹶起

【크레르몽·페랑八日發同盟】巴里東南크레르몽·페랑의 다이야工場勞働者七千은 勞働組合總同盟의 指令下에 七日午後六時 工場建設을 占據하고 一齊罷業을 開始하야 解雇勞働者의 復職을 要求中인데 一方 右翼(基督敎勞働組合)所屬의 勞働團二千名은 大罷業에 反對하고 八日午前九時 뷔이·드·도옴縣廳을 占領하야 屋上에 三色旗를 揭하엿다 總同盟罷業團은 右基督敎勞働組合의 行動에 憤慨하야 午後에 至하야 大擧 縣廳에 殺到하야 侵入하려고 헛기때문에 亂鬪를演出하야 死傷者數名을 내엇다 基督敎勞働團은 午後七時에 至하야 縣廳을 撤收하엿스나 勞働總同盟의 態度强硬하야 目下로는 罷業解決의 모양이 보이지안는다

볼드윈首相遂挂冠?

【倫敦八日發同盟】볼드윈首相은 七月以來 체카스別莊에 避暑次로 赴한後 다우닝街로 歸還치안코 內相사이먼氏가 首相事務를 代行하고잇는데 首相은 極度의 神經衰弱이 不眠症으로昂昇되여 다시 一個月靜養하기로 決定하엿다한다 西班牙內亂을中心으로한 國際情勢 로카르노締約國會議 聯盟改造案等을 含한 軍大時期에 首相의任務를 內相에 代行케함은 至難하다고보다 倫敦外交界의 消息으로는 아마 二、三個月間에 볼드윈 首相은 挂冠하리라고 觀測하고잇다

不干涉委員會 難關逢着難免? 義捐金募集問題로

【倫敦八日發同盟】西班牙不干涉調整委員會는 九日正午부터 英國外務省에서 非公開로 開會키로 되엿는데 不干涉實施方法에 關하야 伊太利와 英佛과의間에 意見이相當히 差異가잇서 委員會는 開會初에 難關에逢着하리라고 憂慮되여잇서 卽伊太利政府는 義勇軍의 參加와 政府軍又는 叛軍에對한 義捐金募集에對한 一切의手續도 禁止하려하나 英佛兩國政府는 如斯한說에 反對하고 더욱 波蘭이本委員會에 參加할는지도 判明되지안는다 서부터 悲觀하고잇다

會議順序

【倫敦八日發同盟】西班牙內亂不干涉調整委員會는 九日正午 英國外務省에서 英國大藏次官모리슨氏 司會下에 開會될터인데 會議議題에 關하여는 佛白大使글리고 반氏英國外務次官반시타트兩氏가 協議한 結果 起草할터이다 그리고 會議는 大體로 如左이順序를 進行할豫定이다

一、모리슨議長으로부터 調整委員會에 至하기까지의 經緯說明
二、글반大使는 會議提唱國代表로 演說을行함
三、議題는 表決에附함
四、關係各國의 實施하고잇는不干涉調整方法을 記錄할 分科委員會를 任命함
五、伊太利政府 其他의 諸國이 提案하는 各國案不干涉細目協定案을 審議함

反나치스獨將兵 西政府軍에參加

【앙데一八日發同盟】反나치스獨逸人將兵 約百名은 八日午後 바르셀로나에到着하야 西班牙政府軍에 參加하얏다고 傳한다 右百名은 모다 大戰에 出征한 勇士로 西班牙政府軍의 士氣는 크게 昂揚하고 잇다고한다

앙데海岸에爆彈落下 佛海軍機警戒에出動

【앙데八日發同盟】西班牙政府軍 空軍部隊는 八日午後 이룬·펜타라비아의 叛軍陣地에 爆擊을開始하얏다 叛軍도 高射砲로써 應戰하야 激烈한 攻防戰을 展開 …

聯盟理事會압두고 에皇帝各國에同情要請

【倫敦八日發同盟】倫敦에 亡命中인에디오피아皇帝하일셀라시에 一世는 伊太利政府의 强硬態度로 에디오피아代表의 聯盟理事會出席이 拒否될것을 觀望하고 八日 全世界各國에對하야 에디오피아正統政府의存在를 强調하야 各國의同情을 要請하야 左의聲明을 發表하엿다

伊太利政府가 侵略的으로 攻略한것은 에디오피아全版圖의 겨우三分之一에 不過하다 에디오피아에는 正統政府가 儼然히 存在하여잇다 伊太利政府는 아디스아베바附近을 統治함에 空中威嚇에 依存치안흐면아니될實狀인데 더욱 伊太利軍은 空中에서 傳單을 撒布하야 雨期가 終了되면 伊太利軍은 叛軍에對하야 大虐殺을 行한다고 恫喝하고잇다 余는 祖國存亡의 軍大時期에 際하야 全世界의 政治的救援을 切望하야마지안는다

『팔레스타인』에 英步兵一個師增派

【倫敦八日發同盟】아라비아人의 테로行動에 聖地팔레스타인은 物情이 騷然한데 英國政府는마츰내 武力彈壓을 決意하고 八日 步兵一個師를 現地에 增遣하는同時에 陸軍省作戰部長듸일中將을 駐屯軍司令官에 任命하엿다 增遣部隊는 十二日 甲級巡洋艦도셋트샤號에 搭乘하야三個大隊를 先頭로 月末까지에全部聖地에向하야 出發할豫定이다 英國政府는 大戰直後의 愛蘭獨立運動에 取한것과 同樣의 强硬手段을 取할것으로 보인다 爲先增派部隊의 到着을 기다려聖地一帶에 戒嚴令을 宣布할것으로보인다

【예루살렘八日發同盟】英國政府가 駐屯軍强化를 決定하엿다는 報道에 팔레스타인地方在住 아라바人은 甚大한 衝擊을바더 不安狀態를 示하고잇다 아라비아人議會는 八、九兩日에 亘하야 緊急會議를 開催하야 對策을協議하기로 決定하엿다 一方아라비아人共産分子도 俄然活動을 開始하야 『아라비아의勞働階級에 訴한다』의題한 아라비아語의 小册子를 撒布하고 武裝鬪爭을 하려고하고잇다 但猶太人은 英國政府의 決定을 謳歌하고 斷乎 아라비아人의 테로行動을 彈壓할것으로 渴期하고잇다

南北叛軍呼應 總攻擊을開始

【앙데八日發同盟】西班牙叛軍은 北方의 咽喉이룬市를 占據한以來 南北呼應하야 最後의 總攻擊을 開始하야 首都 마드리드市의 路鬪은 目睫間에 迫到된 形勢인데 南部戰線에서는 도레드의 北方十粁의 地點까지 進出하야 約四千의 政府軍을 擊退하고 … 鹵獲하엿다 한다 그리고 솔도바 附近에서도 政府軍은 死者 百五十을 遺棄하고 潰走하엿다고 傳한다 이미 首都 마드리드는 完全히 叛軍의 重圍에 陷하엿다 프랑코 將軍麾下의 主力部隊는 따다마라縣으로 南하야 攻擊하고 政府軍은 同地를 退却하엿다고 傳한다 北部戰線에서는 叛軍部隊는 八日午後 이룬、펜테라비아、마사혀스、메렌데라비아의 … 산세바스챤의 入口 … 政府軍은 이미 全面的撤退는 면할수업다

葡萄牙政府에 委員會參加慫慂

【倫敦八日發同盟】倫敦駐箚葡國大使몬테이로氏는 八日午後 英國外務省에 바시타트次官을 訪問하야 不干涉調整委員會의 議事順序에 關하야 協議하엿다 委員會는 九日正午英國代表모리슨大藏次官司會下에 開會될터인데 아직 葡萄牙政府는 回答치안허 委員會는 前途에 一抹의 不安을 남기고 잇다 英國政府는 八日午後도 리스본駐箚大使 윌포드氏를 通하여 葡萄牙政府에 折衝하여 委員會參加를 慫慂하얏는데 交涉結果에 關해서는 아직 外務省에 公電이업다 委員會는 第一日은 爲先 모리슨議長이 開會人事를 述하고 이어서 글반大使는 會議提唱의 趣旨를 說明할豫定이다

興凱湖西便에 蘇聯兵營構築

【新京九日發同盟】九日關東軍着電에依하면 最近蘇聯邦側은 密山南方興凱湖西側 滿蘇國境에 兵營을 建設하노라고 晝夜兼行으로 構築을 急하고잇다 한다

國民政府 徵兵制度確立命令

【上海九日發同盟】國民政府는去三月一日 徵兵令을 發布하엿는데 九月四日附國民政府令으로再次 國民皆兵主義에 基한 徵兵令을 發하야 最短期間內에 徵兵制度를確立하도록 軍政各機關에 對하야 努力하라고命令하엿다

十九路軍 對日戰線高調

【廣東八日發同盟】北海에서 日本人虐殺事件을 惹起한 舊十九路軍蔡廷楷、翁照垣、區壽年等과殺廣西省의 民國軍을 基本으로 改編한 第三十師師長以下 將校大部分은 上海事變當時의 舊十九路軍將校인데 同軍은 目下雷州半島以西의 九縣에 蟠居하야 對日戰線을 絕叫呼稱하면서 자못 不穩한 形勢를示하고잇다

白耳義政府 國軍强化案決定

【브라셀스八日發同盟】白耳義國軍及 議會合同委員會는 過般來 國軍强化에對하야 協議를逐한結果 八日左의提案을 決定하엿다

一、機關銃隊及 自動車隊를 除한 步兵部隊의兵役期間을 一年半으로함
一、其他의兵種에對하여는 現在의八個月을 一個年으로延長함
一、義務徵兵以外의 特別志願兵部隊를 增加함

人事·集會

▲제·엘·뿌ㅣ스氏(세부란스醫專齒科部長)安息年으로 歸國中이든바 昨八日에 歸任
▲久保田弘氏(와까모도本舖取締役支配人)九日午後三時二十分着京 備前屋에投宿
▲瀨戶保太郎氏(大阪每日新聞社顧問)同上

陸海外三省 强硬態度에意見一致

【東京電話同盟】成都事件에이어 北海事件發生에對하야 九日午後三時半陸軍省後宮軍務局長은 海軍省에 豐田軍務局長을訪問、情報交換後、北海의 海軍警備狀況及海軍決意를 聽取한後 三十分에亘한重要協議를 遂하엿는데 大體如左히 意見一致를보앗다

一、北海事件의眞相을 徹底的으로 調査하야 成都事件等의 解決交涉과 倂行하는同時에 國民政府에嚴重抗議하는同時에 誠意를 詰問할것

次에 同日午後四時 外務省桑島東亞局長은 豐田軍務局長을 訪問하고 同樣의 重要協議를 遂行한結果 北海事件에 關하야는 成都事件과同樣의 方針에則하야 이것과關連식혀서 强硬히 問題解決에 對處할 方針을 決定 玆에 陸海外三省間의 意見도 正式으로 一致되기로되엿다 또 豐田軍務局長은 十日 永野海相에隨行 聯合艦隊의 訓練視察에 赴할豫定을 中止하고 北海事件의 情報를 기다리기로되엿는데 急派한 砲艦「嵯峨」及第十三驅逐艦「若竹」의 二艦은 十一日午後 北海에到着할것으로 香港에 待機하기로되엿다

田中前局長招宴

田中前警務局長은 九日午後四時 朝鮮호텔에 在京各新聞社幹部를 招待하야 情別茶話會를 盛大히 開催하얏다

本社辭令

營業局長兼廣告部長 金光洙
解兼任
編輯局經濟部長 申泰翊
任營業局廣告部長

夕刊後市況 九日

◆大阪 延期 紙配◆

大新	大七一〇	(不變)
新甁	一大八〇〇	(不變)
日產	八〇七〇	(不變)
東新	一二三三〇	(不變)

◆橫濱 生糸 後引◆ 當限七二二〇〇 先限七一二〇〇
◆正米 人絹 後引◆ 當限六二七〇 先限五九八〇

紳士向 ワイシャツ・カッター 秋冬各種品揃 品質優良、柄行嶄新、絕對格安提供 申込次第柄見本營業案內進呈 シャツ・カッター附屬雜貨 製造卸 野井集商店 大阪市南區順慶町四ノ八三

印入專門 タオル ハンカチーフ フロシキ 各木綿 (商標進呈) 大阪市北久太郎町心齋橋筋 植田仁本店 電話船場四〇四〇

新學期始る直賣 絕對サービスペン付軸太三分八厘 附屬品クローム付 金五十錢 附屬品金張付 金壹圓 各送料十二錢 大阪市南區高津四番丁 小倉製作所 電話南四〇七三 振替大阪五四八一番

NMI管樂器 最古ノ歷史ヲ誇ル!! 多量製產ニヨル安價提供!! 當業者に限り卸型錄呈 ナカホオルガン・軍隊ラッパ シレホギター・ハーモニカ 製造卸 大阪市南區日本橋筋四丁目 中井樂器店 電話戎五一二三番

冷소면、冷우동冷豆腐 其他여러가지반찬에 今新兵からし (고조가루) 月美人印カレーコショー製造本舖 合名 黑川與兵衛商店 大阪·天滿

ハーモニカ (蝶印高級) 蝶々バンド ピックアップ 周口蝶超特選 全國各樂器店及百貨店에서販賣함 發賣元 大阪市西區新町南通四ノ六 吉川樂器店 電話新町三二九四

染料、塗料、藥品 三ツ柿印發賣元 製造卸 繪具染料顏料塗料藥品工業附屬品一式 大阪市南區日本橋筋五丁目 北條商會本店 電話戎九九二一番 振替大阪六三三九番 (カタログ呈)

サンコウ 噴霧塗裝機 噴霧塗裝器具と材料 三黃商會 大阪市西區立賣堀南通四丁目 工場 大阪東區空堀通三丁目

機械ト工具製造卸 營業進呈 合名會社 八木機械工具店 大阪市西區立賣堀北通四丁目 電話新町 振替大阪

コンクリートミキサー ウインチ、ワイヤー ノーパンクタイヤー付カート 土木建築用機械一式 在庫豐富 型錄進呈 合名會社 嶋屋商會 大阪市西區

白頭山行 (21)

垣垣一面雪綿子 "白蘚"으로 된 錦席

神樂에 발마추어 스텝을밟는 仙女의 夜會場인가?

李相昊 記

송화(松花)에 반한눈이 허공만 처다보기에 정신이팔려 땅바닥을 눈겨본것이 한스럽다 여긔만해도 해발륙천척 이러다 이르든 고산식물이 한목으로 땅바닥을 떠펴놋는다。지금까지지 나오든것을 삭자리로 바닥을깔엇다면 지금부터 그것은 두말업는융전(絨氈)이다 연록색(軟綠色)벗지느가 기롭이 흐르게깔려잇는곳을 지나면 이번은 암록색(暗綠色)

【국갈이잔뜩머리를 숙이고 땅바닥으로기여 줄기는 비잡어보아도 안보이고 훈기가 돌다시피 포근한입사귀가 배룩하늘로 향한채 굿어시 깔려버려젓다。그뿐이아니다。똑갑이고 송화벗지는 눈요기에지나지못할 자리지마는 이것보지!여기는 설면자(雪綿子)를 그대로 깔아두지 안헛나。밟어보아도 설면자요 안저보아도 설면자요 누어보아도 그러고 만저보아도 틀림업다。아모리 령산의보좌(寶座)압지레

거니 이러훗훗사를 할수야잇슬라고。발로짧고지나기는 진실로황송스럽다。손으로 만저보기보담 뺨으로문질러보고시푼 그부드러운맛。어떤호강스러운 회사중역의 안락의자이기로니 이런 하려가는 바쁜거롬이기로니 여기에야 안쉬고 갈수잇슬까。어른들에게는 그러기도앗갑고 네데사살식먹은 유치원에기들을 옷도입히지말고 그대로발가벗겨이 자리우에 누여 두고일광욕이라도

도 시켜스면 시픈곳이다。반드시 이곳은 무러볼것도업시 선녀들의 야회장(夜會場)이 것징 뒤벌판이 송화(松絡)으로 해입은 옷차림을 바람에날리며 신악(神樂)에 발을마추어 「스텝」을 밟는 광경이눈아페방불하다

○……○

떠러지지안는 엉덩이를 억지로 잡아이르켜 홀린듯한정신으로 느릿느릿 우리는 올라간다。련방 속돌(浮石)이 좌르르깔린

내비바닥도 보이고 흙은나무 키른나무는 그림자가 엷어지며 또 골짝어한게 가닛다。이번에는 면 전벽이 잇는지라 벽두산안 마당으로 아주 드러서는 가부 당이 골짝이를 건느면 또두 순이단스러운 첫장을보여줄가하고 가슴을조마조마하게가며 냉큼 겨너서다。골짝안개라도 까닭업시생긴 벽두산이아니거든 바로 을 저바릴뻔이시 이번은 바로 눈아페 혹솟아드린 산봉오리하게 를보여준다。그러게기러온 유보고 일이이쉬리만에 처음밧나는 산봉오리다。이것이기두러 든무두봉(無頭峰)인데 우리말로「무 를 안잣면 배기아파 못견듸것 다는 친구들의번역이 무두봉이 다。산중에드러온지 사흘만에산을 보는 기쁨 이것도 벽두산 아니고는 못어더볼기쁨일것이다

○……○

산봉오리를 맛난것만도 반가 운터인데 이것은 또무스대전일 가 뒤로도라서니 사흘동안 거 려 울라온 천평천리가 눈아래 버려저잇지안혼가。

그지리하든광 그 다함이업든나무 바다도 벽변을가도가도 끄치어업든하든 그나무바다도 이러케빼저나와 뒤 로내려다볼때가잇섯든가。생각할 수록 신통스럽다。한시간전의생 각만해도 이대로 숲속으로마간 다면 벽두산쪽대기도 숲속에파 무칫슬터이요。그리운그천지 (天 池)도 나무속에드러박혀숨더이요 벽사봉(兵使峰)이고 천왕봉(天王 峰)이고 모다숲속에 머리를 쫏그 리고잇서 우리는이길을되도라 포 태리(胞胎里)혜산진(惠山鎭)까지 나가야만 눈아피러지고 안게(眼 界)가다시열려 꼿업는그숲을 빠 저나갈수잇지 벽두산가운데잇든

이상은 나무와숲은 작별도못하 리라싶은 그숲도 빠저나올때 가잇섯구나생각하니 서원코도 선 기스럽고 그나마 내려구버를 참 을만낫스니 꿈인가도십다。

(사진은고산식물의군락——草蘚)

平壤과 海州에서 青年五名을檢擧

某種秘密結社의關連인듯 旋風은擴大될形勢

【平壤支局電話】구일오전 네시 평양서 고등계(高等係)에서는 계원의 비상소집을 하야 공장일대를비롯하야 청년네명을검거、본서에 다려고가서 엄중취조중이나 사건내용은 극비에 부치고잇서 알수업고 이검거선풍은 장차로 확대될 형세를 보이고잇다。

海州市內서도青年一名檢擧

【海州支局電話】평양경찰서고등계 박형사대는팔일오후 돌연해주에와서 해주서의응원을어더서 구일오전에 해주시내 서영정(西榮町)북욱정(北旭町)일대를중심으로 수색하야 정순영(鄭順永)(二三)을 검거하야 구일오후렬차로 해주역을떠나 평양으로데려갓다 그런데 정순영은 원래해주출생으로 해주읍에거주하다가 금번봄에만주(滿洲)로 가라고 해주를떠나서 도중 평양시내에 일시거주를 정하엿다 그리고 가족은평양에두대로 자긔만홀로해주로와서 잇섯다한다 그사건의내용은 아직전연알수업스나 평양서에서 새로검거에착수한 모종비밀결사에 관련한것이나 아닌가하는 추측이잇다

燎原之勢인同情烽火

업는사람救濟는 업는사람손으로

寡婦설음은寡婦가아는格

…오후까지 본사로드러온 수해의연금품은 다음과갓다。

××……락원정

【樂園町】에잇는 협성실업학교(協成實業學校)에서는 교직원과 잇생도들이 현금 륙십칠원을 모와보내고。

××……공덕정

【孔德町】제이구정회 에서는 현금 팔십팔원사십삼전 쌀한말다되일류홉에 옷 륙백일흔일곱가지를 거두어서 총대 조긔승(趙基昇)씨의 명의로 보내고

××……례지정

【禮智町】정회에서는 현금 이백오십륙원팔십전과 옷 오백쉬흔한가지를 보내고。

××……서빙고정

【西氷庫町】정회에서도현금오원사십오전 옷 삼백마흔일곱가지와 쌀 닷되를 보내왓다。

××……화동정

【花洞町】정회에서는 현금 삼십칠원륙십팔전 옷이백스물아홉점 쌀 서되를 보내왓스며。

××……태창직물회사회정정공장

【泰昌織物】종업원들이현금 사십원、그회사 종로사무소(鍾路事務所) 종업원들이 십사원、대창(大昌)직물회사 량천정(楊泉町)공장 종업원들은 삼십원씩을 각각거두어보내왓다

××……립정정

【笠井町】정회에서는 현금오십칠원 팔십오전과 의복일천사십구점을 구일오후에 본사에가저왓고

××……청진정

【清進町】정회에서도 현금 일백사십이원십오전과 의복구백이십일점 백미서말 아홉되를 청진정에 거주하는 주민들에게서 모집하야 역시 구일오후에 본사로 가저왓고

××……종로삼정목

【鍾路三丁目】정회에서는 현금 일백이십이원 팔십전과 의복오백칠십사점을 역시본사로 보내여왓다

德積島遭難船의續報

死者만四十一名

被害船舶도五十四隻

【仁川】지난오일 경기도 부천군 덕적도(德積島)바다에서풍랑을맛나 파선되고 행방불명된 배와 죽고또는 행방불명된사람들의수효는 그곳에출동한 인천경비선의 조사에따라 작구판명되다 구일오후다섯시반에 경무국에 보고된바를 보면 배에탓든사람의 죽은수효는 사십일명 행방불명자는 칠십명이며 피해선수는 오십사척인데 전부부서진것이 이십척 반만부서진것이 두척 기구류실한것이 삼십이척 행방불명된것이 십일척이다

그러고 경비선은 물결이사나워서 인천에 도라오지 못하고 덕적도에서 피란하고잇다한다

田中氏百圓을 明進舍에寄附

전경무국장 전중무웅(田中武雄)씨는 조선에서만 삼칠년동안의 관리생활을청산하고 이번에퇴관함에당하야 사회교화단체인 명진사(明進舍)에 일금백원을 긔부하야 사업자금으로 사용하도록하엿다한다

長霖으로山崩!

五名은生埋、二名重傷

長津江第二發電所의慘變

【咸興支局電話】구일오전아홉시반에 함남함주군 하기천면 동흥리(咸州郡下岐川面東興里)에 잇는 장진강제이발전소(長津江第二發電所)공사장 중국로동자합숙소(中國人勞働者合宿所) 뒷산이 문허저서 다섯명은 파무처죽고 두명은 중상을 입엇다한다 죽은사람과 부상한 사람들의 성명은 다음과 가트며 그런참변을 당한 경과를 조사한즉 전긔사상자 일곱명은 련일로동사장에서 밤새도록 일을하고 이날오전 여섯시에 교대하야 그합숙소에 도라가서 잠을자고 잇든중 노피 오미돌가량되는 뒷산암벽(네평가량)이 여러날 나린비로 말미아마 제절로 문허저서 그합숙소외벽을 부시고 쏘다젓기때문에 다섯명은 그냥파무처죽고 두명은 중상을 입게된것이라한다

▲死亡者=山東省人 曹四晋(一七) 柳玉傑(三〇)安東縣人 許明家(二五)山東省人 曹錦人(二〇) 林天祐(二八)

▲負傷者=山東省東昌縣人 王玉龍(三〇) 本籍未詳 陳玉喜(三〇)

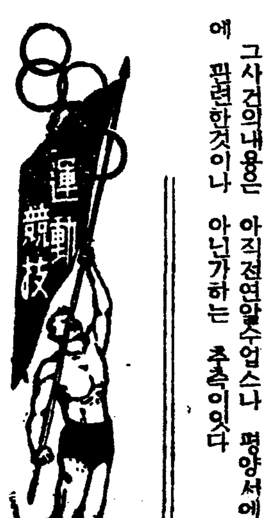

留學生武道會主催의 中等柔道臨迫

十二日、鍾路青年會서

在東京留學生主催의 第八回全朝鮮中等學校柔道大會는 來十二日午後一時부터 鍾路青年會體育館에서 擧行할터이라함은 旣報한바어니와 이에登場할團體는 昨年의覇者中東學校를비롯하야 徽文高普、普成高普、中央高普、大東商業、儆新學校等과 멀리地方에서는 金泉高普等이 出戰할豫定으로 大會의人氣는 例年以上으로 沸騰하고잇다 더욱히 參加申請期는 十一日까지로迫頭하

였다(大會進行臨時事務所는 朝鮮研武館)

全朝鮮學生 籠球大會

申請은十一日限

中央基督敎青年會主催의 第十二回 全朝鮮學生籠球選手權大會는 來九月十六、七、八、九의四日間 鍾路青年會後庭코ㅡ트에서 擧行할터인바 申請期는 十一日午後四時까지이며 對陣抽籤은 同日午後八時半부터 同會館에서 行할터이라한다(參加金中學三圓、專門校三圓)

全日本陸上競技 朝鮮豫選會

廿日、京城運動場

朝鮮陸上競技協會主催의 第十三回全日本陸上競技選手權大會朝鮮豫選會는 來二十日(午後一時)과二十一日(午後二時)의 兩日間 京城運動場에서 擧行할터이라는데 競技種目은 百米、二百米、四百米、八百米、千五百米、五千米、一萬米、마라손、高障碍、中障碍、三千米障碍物、投圓盤、投砲丸、投槍、投鐵槌、走高跳、走幅跳、三段跳、棒高跳、五種競技、十種競技等이며 參加希望者는 來十五日까지 申込하거를바란다고한다

▲參加金 每人三十錢

▲申請場所 京城府遞信局保險業務課內 堤登司馬氏에게

三商業校럭비聯盟戰

京畿商業、京城商業、善隣商業等三商業學校 럭비ㅡ리ㅡ그戰은來十八日부터 龍山球場에서 擧行할터이라는바 그日程은다음과갓다

◇十月十八日(日)京商…道商(午後零時半)

◇十月十九日(月)善隣…京商(午後四時半)

◇十月廿日(火)道商…善隣(午後四時半)

神宮水上競技

朝鮮神宮體育大會水上競技는 第十二回 十二、十三兩日間京城府營풀에서 行할터이라한다

十二日午後零時半入場式、競技

十三日午後零時半 競技

◇◇今日의運動◇◇

▲野球=爭霸戰準決勝…府廳對全仁川(午後一時) 殖銀對全仁川(午後四時)以上京城球場

山積한水害災民救濟衣類—上으로부터 馬場町會、鍾路三丁目町會、孔德町第二區町會、笠井町會、清進町會、觀水町會

水害地高城邑에선 災民끼리奮起相助

現金、食糧、衣類等을多數義捐

救濟金品續續遝至

【高城】이번 풍수해로말미암아 고성읍내가 약삼분지일가량전멸되엿다함은 루보한바어니와 수해즉후 시민은 거의모다량식을 떠내려보내고 먹을것이업서 주리창자를 안고길거리로 헤매이게되엿는데 이참상을보고 읍내 차선군(車善君)씨는 백미어백이십가마를 홍상근(洪祥根)씨는 백미삼십가마를 고성주조주식회사에서는 백미 칠십가마를죽야팔량치(宿野八郎治)씨는 감저일천말을 조금손(趙今孫)씨는백미열두가마를 각가리재민들을위하야 자진긔부하엿슴으로 리재민들은 그들도역시 수해를 만히당하엿슴에 불구하고 그가티 만흔물품을 긔부한데대하야 여간고마워하는배아니라한다 그리고 지금도 구제금품은 속속답지하는중인데 긔부자씨명은 다음과갓다

▲新北面長箭朝鮮新聞支局 衣類二七三件 食鹽一俵 食鹽十俵 ▲新北面長箭 權炳倫食鹽二斗 ▲高城面東里 河貴洛現金二圓 ▲高城面條株里 現金一十六圓 ▲長箭漁業組合 現金一百二十三圓 ▲東里 金龍林白米六俵 一千圓 ▲條株里 白米十俵 ▲高城邑科亭見晴亭白米三俵 ▲新北面長箭五合商會 白米十一俵 ▲新北面…

毛布五千枚를 水害地로發送

총독부사회과에서도 이번남조선각지의 풍수해로먹을것과 입을것을 모다 떠내려보내고 헐벗고 굶주리는 리재민에게 구급책으로 군용담요를 배급하고자계획하야 그동안이십사단에 담요의불하를 교섭중이든바 군부에서는 대단히동정하야 죽석에서 약오천매를 제공하기로되엿슴으로 총독부사회과에서는 곳그담요를수해지각처로발송하엿다한다

…里 李龍廷白米一俵 ▲同張乙善 白米五斗 ▲新北面長箭里 黃雲天白米五〇俵 ▲長箭 權炳倫白米一俵 ▲同叢山 金重甫白米一俵 ▲鐵浮福山忠次郞白米一俵

漢江에서木船沈沒 乘客二名은溺死

九日午後의暴風雨로

【永登浦支局電話】구일오후두시경에 경성부근을 엄습한 폭풍우로 말미암아 한강연안에서배가 침몰하야 두사람이 빠저죽은참사가 생겻다……

시내당산정 일백십번지 진창순(陳昌順)(二九)의 안해김씨(二二)외 남녀열두명은 구일오전아홉시경에 여의도 비행장 부근에서 배를타고 저번수해때에 한강상류로부터 떠내려온 나무조각을 주서든데 마침오후두시경에 갑작히 래한 폭풍우로말미암아 배스머리를돌려서 집으로도라오든도중 배에고장이생겨서 물이만히새여들어 배는마침내 강가운대에 잠겨버리엿는데 물의기피는 오메터이엿다

그래서 그배를탓든 사람중당산정(堂山町)일백십팔번지 인춘경(印春景)(一六)의 셋재아들 인금철(印今哲)(一四)과 가튼동리일백십오번지 리춘명(李春明)(二〇)의 안해 김씨는 물에빠저죽고 그외 여러사람을 간신히 살어나왓다 그런데 전긔두시체는 구일오후 일곱시경에 발견하엿다

지게지고戶別訪問 衣服과金品收集

四百五十點을本報支局에寄託

永登浦"基青"會員活動

【永登浦】연거퍼 두차례씩이나 습격한 대홍수로 말미아마 백만리재민을 내이고도 오히려미련이잇슴인지 원망스러운 장마비는 아직도 쾌청할줄을 모르고 작고계속하야 하로사리가튼목숨만이 겨우남어잇는 불상한리재동포들의 형언키어려운 비참한 사정을 지극히 동정하는 영등포 주민들은 잇는바 정성을다하야 한푼 동정금품을 속속 본사영등포지국으로 긔탁하야 벌서구일현재로 모인분이 륙백여원이고 의복도 칠백여점에 달하야 본보지국에서는 일량일중 본사로 운반하여올모양인데 영등포 장로교회(長老敎會)안에잇는 긔독청년면려회(基督青年勉勵會)에서도 회장 전귀석(全貴石)씨와 손원공(孫元公)박일남(朴一南)리삼봉(李三奉)기타 간부제씨가 혹은 지게를지고 혹은 구루마를 끌면서 집집마다 호별방문을하야 의복을 모흔것이 사백오십점에 달하엿슴으로 지난구일 본사영등포지국에 긔탁하여왓는데 그중에는 청년들의 열성과 리재동포의 참상을 듯다못하야 입엇든 적삼과 치마를 버서노흔 부인네도 잇섯스며 그밧게도 여러가지 동정의 일화와 미담까지 잇섯다하야 일반은크게 감격한다고한다

楊坪町敎會도 現金衣服捐出

【永登浦】경성부영등포출장소관내에잇는 양평정 교회(楊坪町敎會)에서도 긔독청년면려회(基督青年勉勵會)와 동소년면려회원들의 협력으로 의연금품을모집한바 그돈이 십오원륙십륙전이고 의복이 일백오십륙점에달하엿슴으로 목사김긍준과 장로 (金俊基長老)와 홍석영(洪錫英)청년이 동반하야 본사영등포 지국에래방긔탁하엿다

住友會社에서 現△金△萬△圓

水害罹災民에寄附

주우(住友)합자회사에서는 이번풍수해 리재민들의구제에사용하여달라고 현금일만원을 의연하야 구일오후 조선사회사업협회에긔부하여왓는데 긔부금액으로 아즉까지는 일만원이 최고긔록이라한다

井上英語講義錄

月一圓廿錢・英語レコード贈呈

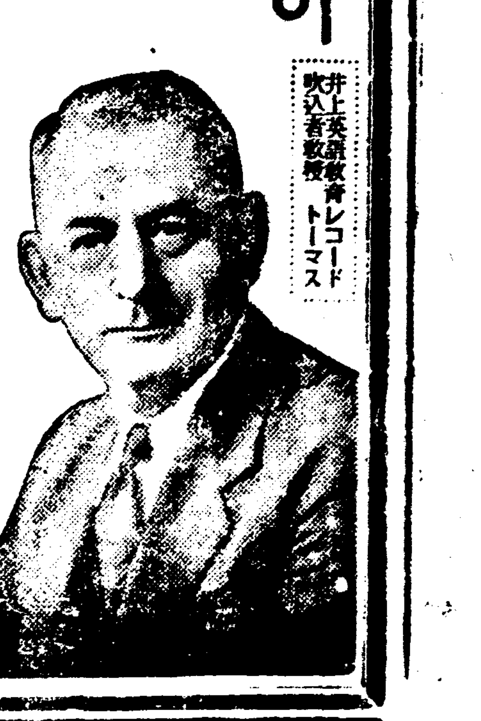

秋風이 부러올때

工夫에아츰한時間을빌려주라

世界의言語 立身의武器 英語는 곳당신의것!

オリムピック決定の一九三六年 英語の必要を感ずること痛切!

井上英語敎育レコード吹込者敎授 トーマス

도라오는 世界의中心은 日本!!

只今이야말로 찬쓰、모도世界의 言語『英語』를始作합시다 英語야 말로임이 近代人의常識으로不可缺의것 現中學以上에는 가장 重要한學科입니다 今日以後 英語를아지못하는분은立身의第一資格을 이러버린사람일것입니다!!

日本一의英學者井上十吉先生이쓰신『井上英語講義錄알기쉬운과라디오放送으로大好評인도ㅡ마스先生의英語레코ㅡ드(無代贈呈)로 自宅서獨習하면

井上十吉先生

○一個月로英語를읽을수잇고

○二個月로英語를쓸수잇고

○三個月로英語를말할수잇다

이가티훌융히熟達할수잇습니다

먼저內容見本을一覽하서라

內容見本進呈

東京市麴町區富士見町三丁目十九番地 井上通信英語學校 振替東京三〇二八番

(申込所) 葉書로申込하면七十페지以上의 훌륭한見本을無代 發送합니다

•特•別•附•錄•贈•呈•

講義錄月二回 雜誌一回

井上英語讀本(六冊) 英語レコード面(十二冊) 英文復習帳(六冊) 英習字帳(二冊) 英語單語カード 受驗單語カード 受驗熟語カード 井上英和小辭典(六冊) 月刊雜誌イングリシユ 米國官選語集(一冊)

本業副業에 紙袋의製造를奬함

製造者募集

生活의安定을 도모하는 資本이 들지안코 누구나 한가한 시간에 하실수잇는 紙袋製造는 婦人、學生、老人에게 가장 적당한 副業이올시다 …

照會하시는대로 型錄無代進呈

大阪市西區本田通一 千代田本店 電話西七三九八番

갑장

製造家를求함

○年中無休……收入確實

本業은小資本으로서京鄕을勿論하고婦女子들이容易하게製造、製法은二三日의講習으로充分、製品은一手로引受、綿絲는供給하여드림으로서遠地에서라도不便업시取引할수잇슴、目下有利한條件으로서製造者急募中 詳細는通知次第說明書無料呈

京城府黃金町五電停前 朝日軍手京城支店 電話本局(2)二七五三番 本店・大阪・支店・東京 平壤府櫻町五三 朝日軍手營業所

朝鮮日報社京城販賣所 本(2)一五九七番

●證保對絶年ヶ十●品貫

中分處大品庫在

精工舍製 16型クロム懷中

1 七石市價八圓 特價 三・五〇
2 七石市價十圓 特價 五・〇〇
3 七石市價十一圓 特價 …
4 七石市價十五圓 特價 …
5 七石市價十九圓 特價 …

瑞西製 16型クロム懷中

6 七石市價十七圓 …
7 七石市價十三圓 …
8 七石市價十六圓 …
9 七石市價十四圓 …
10 七石市價廿三圓 …
11 十五石市價廿三圓 …

クロム11型腕時計瑞西製
(1) 7石市價 7圓ノ品特價 2.60
(2) 7石 〃 10圓ノ品…… 3.70
(3) 7石 〃 13圓ノ品…… 5.00

ウオルサム16型懷中米國製
イ 7石市價 25圓ノ品特價 7.50
ロ 7石 〃 33圓ノ品…… 9.00

가다로구를청구하시오

前金の事 送料引換代不要料 天賞堂 東京淺草橋 振替東京66857

本社接受水害救濟品 (九月九日現在)

物品合計 參萬九千九百三十五點
白米合計 四俵二斗一升五合

桂洞町町會 千五百六十點

金在洪 十五點▲閔泰奎 七點
尹世昌 六點▲尹景燮 二點
洪鍾衡 五點▲權重山 十三點
金奎錫 四點▲朴一 一點
朴漢朝 十九點▲鄭寅洙 八點
金觀熙 六點▲尹炳義 十一點
金昌善 三點▲金容善 三點
李鍾根 六點▲金洞鎭 五點
李泳浩 三點▲吳政任 十五點
林龍相 二十三點▲李永會 十五點
許榮仲 三十點▲姜春善 三十二點
洪東洙 六點▲卞鍾晶 六點
李官永 二點▲李明燮 三點
崔希東 二點▲金壽永 二點
白順定 四點▲金圭昇 四點
黃鳳洙 五點▲趙文鎬 五點
崔 鎬 五點▲朴準錫 六點
洪泳悅 九點▲金聖培 十點
尹德老 五點▲河敬德 八點
李海直 三點▲李基鉉 一點
洪巨仁 三點▲尹弘基 二點
金興奎 四點▲金東赫 四點
李東雨 一點▲崔龍瑞 二點
金雲鶴 二點▲權東錫 六點
姜龍周 一六點▲金潤榮 九點
權五範 七點▲安相得 二點
權鍾九 六點▲金点權 一○點
金正福 二點▲朴斗柄 一點
李柄圭 三點▲安圭承 四點
閔丙燮 一點▲金敬直 二點
朴秀鉉 二點▲李起駿 一點
申洪植 六點▲沈文燮 一點
鄭昌順 五點▲尙 灝 一七點
韓昌洙 二點▲尹丙國 二點
安喚榮 二點▲金德潤 三點
尹琮晧 三點▲金思定 六點
郭幸鎬 四點▲金泰鎬 三點
兪邦柱 二一點▲金相珀 六點
閔孝植 一點▲趙鍾玉 二點
李寅馥 二點▲洪淳太 一○點
尹丙奐 二點▲閔庚五 五點
金敎韶 一點▲李 一 七點
李丙岐 四點▲洪性義 四點
張興敏 六點▲片永善 二點
李炳干 五點▲孫 英 三點
李星模 二點▲李有善 二點
崔元植 四點▲李禎敏 二點
金興山 三點▲成雲駿 一點
姜敏武 七點▲金光洙 五點
金昊洙 四點▲金泓均 六點
李承龍 八點▲金奎昌 二點
李炳星 六點▲鄭載九 二點
金明圭 一點▲金裕鎭 五點
朱道東 二點▲金明山 二點
成鏞奐 四點▲權五鳳 一點
車潤植 四點▲李寶基 一點
李春日 二○點▲姜鉉濟 六點
朱永化 四點▲崔命根 二點
李潤永 一點▲李錫榮 4點
洪容範 四點▲洪無鎬 二點
李在溥 四點▲朴榮世 七點
嚴成鎬 一點▲李秉化 二點
金漢培 七點▲柳基成 五點
李安榮 七點▲姜順寶 一點
崔一成 二點▲李商鎭 二點
朴準伊 四點▲鄭鎭原 三點
元成福 二點▲方彥東 二點
李炳漢 二點▲洪鍾轍 一點
李尙稷 二點▲李東洪 四點
鄭順福 一點▲姜仁豆 二點
徐東鉉 二點▲洪學鍾 二點
蔡安默 四點▲崔泰鎬 二點
韓正伊 五點▲朴達紅 一點
吳俊煥 六點▲池鶴俊 一點
李性根 九點▲朴宣鎬 八點
金敏成 三點▲柳敏天 二點
安兆熙 二點▲金寶玉 四點
諸成福 六點▲李大善 五點
洪鍾淳 二點▲李光彬 五點
鄭南數 四點▲李鍾福 五點
朴大興海 二點▲兪文卿 二點
黃在善 五點▲洪性守 三點
姜信英 一點▲朴 氏 二點
權泰福 四點▲閔丙寅 六一點
鄭元模 二點▲金 氏 三點
安炳奎 二點▲金升鎬 一四點
柳興泳 一點▲金秉漢 七點
金德潤 二三點▲申 氏 三點
林 氏 一點▲玄永基 一點
甘東鎬 一五點▲李申永 一九點

李奉燮 一點▲崔士女 二點
成老燮 一點▲張貞鎬 一四點
李□□ 四點▲洪墉植 四點
洪鍾□ 二點▲朴昌錫 四點
洪鍾湊 一○點▲朴振廉 七點
金鍾國 三點▲朴鶴俊 四點
鄭柱文 四點▲李興泰 二點
尹秉子 四點▲黃國源 五點
權永壽 四點▲崔正植 二點
徐光洋服店 二點▲朴世榮 二點
閔鎭基 二點▲劉奎東 三點
李景壽 二點▲李鍾得 二點
沈友燮 一點▲鄭完熙 四點
朴文鉉 三點▲任興宰 二點
李命九 一六點▲洪惠裕 三點
兪炳錫 一四點▲李敏求 二點
宋敬鎬 三點▲洪鍾榮 三點
申周鉉 三點▲宋台善 二點
韓攸鎬 三點▲吳升煥 二六點
金泰興 八點▲朴在榮 三點
元順興 四點▲金阿只 六點
洪泰裕 九點▲韓相綺 二點
吳炳哲 二點▲金錫煥 三點
申景大 二點▲曹秉淑 三點
金相俊 八點▲金燾植 一三點
金思省 五點▲白龍基 六點
崔寓植 二點▲金化春 三點
韓敬華 一點▲全龍鎭 六點
金運植 四點▲張 根 九點
吳海水 七點▲金孝善 二點
金相憲 九點▲朴仁善 三點
鄭敬喆 五點▲無名氏 一一點
尹斗榮 四點▲劉東赫 三點
廉昌成 一三點▲朴政惠 七點
高光弼 二點▲朴明國 二點
尹麒炳 二點▲安聖淳 五點
金英燮 一六點▲金致彥 三點
權赫命 二點▲劉世永 五點
李敏成 四點▲柳文珪 一○點
李應駿 一○點▲李珠燮 三點
崔敦鉉 八點▲李昌珏 一○點
梁在福 一五點▲洪承珞 四點
金仁述 四點

馬場町町會 七百六十五點 白米 八升

徐丙龍 二點▲張德天 靴一足
朴東植 二點▲金福男 二點
梁在益 一點▲李榮玉 五點
白潤惠 三點▲李貴介 一點
閔致文 二點▲宋弼憲 一點
南振姬 一點▲高英根 三點
金相翼 二點▲金燮奉 二點
趙奎鎬 二點▲金 氏 一點
任壽永 一點▲金學福 一點
林基源 四點▲金甲童 六點
李學極 二點▲崔萬用 三點
池漢天 三點▲安爵萬 靴一足
朴聖玉 一點▲朴守明 一點
朴昌相 一點▲金英植 一點
金正鎭 十四點▲李富成 六點
李在丙 二點▲李 氏 一點
鄭東弼 一點▲金誠俊 一點
崔斗淵 九點▲兪長順 一點
李元燮 一點▲權亨植 三點
李仁洙 二點▲姜名順 三點
金應順 一點▲金載洪 一點
裵德洙 一點▲朴景伯 二點
金福聖 一點▲朴潤在 二點
金齊王 一點▲申千植 一點
趙上奉 一點▲金鍾得 三點
金廷植 九點▲金春達 三點
柳弼衡 三點▲金道福ゴム靴 一足
朴基元 一點▲申千植 二點
金順甲 二點▲金德浩 一點
金錫根 二點▲李萬鎬 一點
盧水植 二點▲洪淳哲 二點
李養相 一點▲安興泰 五點
洪在德 五點▲寶彰燮 四點
朴山伊 二點▲洪明煥 十三點
朴谷男 二點▲韓容恩 三點
金春植 一點▲金世濟 三點
崔鎬泳 一點▲金興烈 四點
李東一 一點▲金順珞 三點
金龍洛 九點▲池鐘澤ゴム靴 一足
李萬守 一點▲金夢岳 六點
金善學 一點▲洪南植 一點
李云長 一點▲徐萬根 七點
文伯煥 四點▲洪淳範 一點
鄭聖燮 四點▲安昌善 三點
李貴用 一點▲金興烈 一點
安昌成ゴム靴一足▲金弘奎 一點
宋桂五 一點▲李彥天 三點

朴俊石 一點▲崔元奎 十三點
李衡出 一點▲洪佑善 五點
洪貴男 五點▲李奉昭 一點
金在鎬 四點▲柳正烈 一點
申明均 五點▲權錫善 五點
李福童ゴム靴一足▲金三福 一點
丁字鎭 二點▲李昌敎 一點
崔秉武 三點▲徐廷振 三點
權山義一 二點▲金相武 三點
金石奉白米三升▲兪明濟白米一升
柳昌鉉 一點▲李斗榮 二點
玄奉晋 一點▲許 鉐 一點
金敎植 一點▲崔德有 一點
李禎洙 一點▲全應洙 三點
金泰哲 三點▲鄭遵弘 一點
李順萬 四點▲李昌揆 一點
金亨植 四點▲金千玉 二點
尹英洙 三點▲崔淳順 五點
李且命 一點▲鄭顯煥 一點
鄭東壽 一點▲李德潤 二點
尹鳳林 一點▲馬順敬 二點
尹千用 六點▲金鎭圭 二點
李殷敬 四點▲權用煥 三點
沈元燮 一八點▲尹文燮 一八點
鄭浩善 二點▲千英淑 二點
石鎭國 四點▲李海信 二點
徐秉春 八點▲申鉉九 三點
韓用寬 一點▲印元弼 二點
金順乭 一點▲金顯國 一點
崔漢五 二點▲柳光洙 二點
朴正煥 三點▲朱千奉 三點
崔泰淵 一點▲金長福 二點
崔点孫 二點▲崔正鉉 二點
朴寓三白米一升▲金明心 一點
李在斗 一點▲車允植 一點
崔順根 一點▲河基昌 一點
金在男 三點▲柳龍出 二點
尹昌成 二點▲安順萬 二點
鄭相福 一點▲崔龍九 三點
吳順興 二點▲崔遵山 三點
李春吉 一點▲李輔京 一七點
李龍杜 一點▲李敬鎬 一點
咸基奐 五點▲金益達 三點
徐奇仁 一點▲尹興鉉 三點
李太榮 三點▲張爵京 一點
朴龍奉 一點▲金鍾元 一點
崔吉喆 二點▲申 鐵 四點
元寓萬 五點▲韓德洙 三點
李元日 一點▲金鎭吉 一點
朴貴順 二點▲李光鉉 四點
金要福 三點▲崔佑鉉 十點
金元植 二點▲朴容鼎 一點
申龍安 四點▲金萬洙 一點
趙鍾浩 一點▲吉 田 一點
李炳俊 二點▲桑漢奎 二點
金漢默 一點▲姜渭燮 一點
朴興玉 三點▲李民酒 一點
金瓊德 一點▲朴應喆 二點

金貴興 四點▲朴春山 二點
金鳳石 三點▲洪成完 六點
朴鳳熙 二點▲安國煥白米一升
金會德 一點▲金德俊 一點
李基化 一點
吳在奎 三點▲李在龍 三點
崔鍾燮 三點▲崔四龍 三點
鄭鍾林 三點▲李海鎭 一點
徐丙斗 六點▲徐丙麟 七點
金基壽 二點▲朴性淳 二點
申太鎬 一點▲李壽千 一點
朴長出 一點▲金石俊 三點
崔振植 四點▲金點龍白米一升
宋禎相白米一升▲金昌浩 二點
李德漢 八點▲宋點男 五點
金科益 一點▲李貴鳳 八點

中學町町會 六百九十四點

李知里 六三點▲野田新吉 四二點
野村焼之助 三一點▲崔學基 二一點
宋秉國 二○點▲前田長次郎 一八點
山內 一八點▲金允鎭 一五點
黃文漢 一五點▲鄭銘煥 一四點
孫明敎 一四點▲金鳳孫 一四點
任哲宰 一三點▲金準模 一三點
中山富雄 一三點▲酒井隆行 一一點
井口眞 一五點▲金寬榮 一一點
金光秀 一一點▲柳忠佑 一一點
朱鎭勳 一○點▲金基俊 九點
金洪泰 八點▲任公吉 九點
石光功一 九點▲姜仁馨 八點
李九成 八點▲大前靖司 七點
朴谷煥 七點▲李奎煥 七點
金瑞煥 六點▲宋奉旭 六點
李弼興 六點▲金在福 六點
申鉉壽 一○點▲鄭旭載 五點
白錫基 五點▲鄭弘洙 五點
羅英根 五點▲鄭元澤 五點
金英元 五點▲李錫淳 五點
姜吉馨 五點▲韓德潤 五點
李奎用 四點▲崔景烈 四點
崔漢雄 四點▲朴喆敎 四點
金喆永 四點▲李起鎬 四點
金景允 四點▲久保宗平 四點
金運姬 四點▲郭 曦 三點
金顯斗 三點▲朴慶春 三點
李祿河 三點▲姜永信 三點
沈相玉 三點▲安德仁 三點
兪秉穆 三點▲申奎泳 三點
董仁性 二點▲小林朝紀 二點
吉松行 二點▲李松巖 二點
金思鎬 二點▲金鍾麟 二點
李寅魯 二點▲鄭振相 二點
文明鎬 三點▲李根培洋襪一足
張 權 二點▲金永杰 二點
金敎興 二點▲花 岡 二點
梁在連 二點▲李福奎 二點
李春鶴ゴム靴一足▲徐元奐 一點
趙福仁 二點▲尹小史 一點
中村隆美 一點▲兪鎭河 一點
金正道 一點▲李斗年 三點
掘原正明 一點▲李政惠 二點
河在久 二點▲李泰英 一點
金連植 二點▲無名氏三十三點

水害義捐金 (社會事業協會收合)

▲一○、○○岡崎町九二石田豊吉▲五○女子技術學校小倉寫美子中山晶子▲二、○○光熙町一ノ五一白神龍平▲二○、○○京城美容組合▲一○、○○大立講談株式會社▲五○、○○安田銀行京城支店行員一同▲一、○○步兵一等兵中塚四郎▲一、○○工兵一等兵大谷信▲一、○○住所氏名不詳▲一五○、○○東洋拓殖株式會社社友會京城支部▲二○、○○京城公立農業學校生徒一同▲二○○、○○大阪市東區島町一ノ一二圓山貞次郎▲一○、四九釜山刑務所職員一同▲五○京城專賣局長津販賣所長松田義雄▲一○○佐世保市木場田町九四岡田吉太郎▲一○、二七女子技藝學校▲五○○、○○京城府黃金町山原秋三郎▲一○○、○○▲京城府新町東券番▲一六七、四一同城府新町貸座敷組合▲五○、○○吉野町一ノ九一大高常三郎▲二○、○○朝鮮總督府內販賣員一同▲二八、九二京城女子師範學校職員一同▲五、五○李命出▲一、○三京城府杏村町一二八金東雨▲二、○○京城府新堂町無名老婆▲一一○、○○仁寺町勝洞教會信者一同▲五○、○○公平町太西館▲一、○○開城府南大門通一李承根▲一○、○○仁寺町大香園呈可一同▲一○、○○義州通一丁目一○八大光商店▲一○、○○樂園町一三三金水長▲五○、○○鐘路三丁目孫鍾洙▲一○○、○○長橋町李鍾奭▲五、○○樂園町一九三金素姬▲五、○○同二七二福泰玉▲二、○○大阪市天王寺區鄭禹朝▲二、○○同東成區梁承浩▲五○、○○城津旭町李洪根▲五、○○鎭南浦東一商店店員一同▲五、○○清津華城館處白鶴▲一○、○○神戶市宮下刺繡工場親睦會員▲五、○○茶干町一○李明淑▲五○靈岩郡邑內靈岩公普校二年生▲五、○○ 京城中學無名生 ▲七、○五橋北町西大門幼稚園園兒一同 ▲二、○○瑞麟町天一館內崔壽壽▲五、○○鍾路六丁目方壎、方動▲一五○、○○惠化町 普成高等普通學校職員生徒▲三、七六始興郡東面奉天里李明議書所職員生徒▲二○、○○仁川府外里劉昌世▲一○、○○同劉令組▲三、○○鍾路二丁目某洋服工場員一同▲五、○○桂洞町桂洞無名氏▲二、五八樓上町三四韓起燮 ▲八四同同無在龍 ▲二、○○、○○平北大昌鎭山崔昌學▲三○○、○○南大門一丁目一○九東昌商會▲三三、四○金二浦網鮮日報社金二浦支局▲四、四七東海公立普通學校職員生徒▲七○、五九同德女子高等普通學校職員生徒

▲一○、○○義水町關元福▲五○、○○壽松町李升雨▲一、○○明治町鄭瑚鎭▲三、○○寶洞一要冬文▲一、○○社稷町二五四朱洙麟▲一、五六觀勳町四二徐丙麟▲一、五一同同徐丙斗▲四○武橋町關洪錚▲一、一七壽松町二四金漢徹▲二、○○內資町崔聖權▲二、○○○、○○岡山縣金光町金光敎本部▲一○○、○○京城朝鮮敎授會館▲五○、○○東京市日本基督敎婦人矯風會本部社會部長林歌子▲一○○滋賀縣坂田郡博愛會ㄱ部▲一三、二○神奈川縣足柄下郡鴨ノ宮阿原自動會代表朴光淑▲五、○○埼玉縣川越市吉田ふみ▲六○、○○在滿第一師團司令部員一同▲同長官松成昭、副官長鈴木鷹四郎、同瀨口安五郎、同山下幸章、同野口義道、關谷宮川仁藏、同松井敎智同海老澤保、同飯塚富三、同丸山敬太郎▲一○○、○○朝鮮貯蓄銀行本行伊森明治▲五○、○○同白石甚吉▲一二三八、○○朝鮮貯蓄銀行本店職員一同▲三○、○○南大門通五ノ一日華ビル朝鮮無盡協會▲八、○○○、○○朝鮮殖產銀行▲二一○、○○京城元町一ノ三三共社藤井忠治(朝鮮日報)同服木由大郎同能本實紀▲五三、○○京城友ノ會▲金一封李鍾公家▲四七○、二七朝鮮日報社扱(內譯은如左함)

▲朝鮮日報社取扱

▲一○、○○ 京城府新堂町會扱
一圓文化洞洞會、郭維東 五十錢金鍾寬、金長奎、李再福、朴興山 三十錢 金 球、李根植、朴熙聚 二十錢 鄭萬龍、崔德基、梁斗松 洪秉燦、李雲永、李承熙、鄭時甲 郭 琬、崔南星 十五錢 洪禮男 十錢 權玉鉉、李治衡、金先錫 姜俊植、裵春植、李秉文、金顯春 張任出、朴七星、李景煥、金政基 李雲敎、金泰俊、李東根、安基屯 高昌成、廉順弼、金萬福、李相翊 朴熙俊、元斗常、柳基泳、高明淑 李四天 五錢 洪成海、李原植 金基濟、洪鋼五 三十五錢柳根澄
▲二一、一五 京都下京區十條通大宮西八、西川伸銅所十條工場
十圓 西川彌一郎 五十錢李鳳根 朴鎭達、朴來道、金鋼根、朴來龍 朴泰根、南碩元、朴二運、金相鳳 金圭燮、金鳳國、朴佝浩、李英燕 李鳳圭、朴志喆 三十錢 金英守 金鳳俊、姜夏仲、金相瑾、裵光鍋 崔五仲 二十五錢鄭理祚 二十錢 金元八、李東烈、金再元、孫江牙 申貴文、金千世、具鳳介 十錢 金道相、金在玉
▲六、九○ 京都中京區松原通岩上上 山田染工場
一圓 森野秀治、井山米吉 五十錢 野木文作、姜丙純、崔東泰、具龍會 金泰子壽、鄭甲壽、韓酒甲、金鍾淑 韓彰東 四十錢 鄭珣伊
▲二○、六○ 京都中京區壬生桐合町、九井染工場
十圓 金桂石、一圓 崔松本 張三寶、石勝自轉車店、鄭玉東 魚琮奉、七十五錢張濟甲、金鎭燮 趙鮮濟、申海龍、李富立、尹龍洙 五十錢、浦谷大工、都鶴屋 十錢 川寅八百
▲八、○○ 京都中京區萬壽寺千本東、高村綿布染再整工場
五十錢 金慶祥、禹大元、康亨根 金元亨、趙鳳業、康幸弼、金在石 金仁奎、禹景元、禹己東、朴仁寶 鄭小項、周渭珠、吉川廣、清水信夫 三十錢李京子 二十錢吉田利三郎
▲一、一二○ 其他內譯
二圓 中京區壬生京極 文昌默
一圓五十錢 同上 河清陽
一圓 下京區東九條松田町金慶熙
一圓 同西七條東野町六五吳致根
同 同東七條上之町七 洪仁吉
同 下京區東九條北河原町宋丁和
同 中京己壬生下溝町二一李圭明
同 同高辻堀子川東四七 安鎭相
五十錢 同上 崔相海
同 同上 崔斗海
同 大阪市東成區大今里 崔鍾律
二十錢下京區東七條屋形町沈壽東
▲七、八○ 京都市下京區去佐院新田京都合同染株式會社朝鮮職工一同
▲二七、○五 奈良縣吉野郡十津川村長殿靑年夜學講習所 (八圓三○錢內送料五十錢控除)
三圓 朴在植 五十錢 李海重 李元鎭、李鍾一、金田勝、沈相寬 徐海實、朴必文、金今得、朴壽道 權順河、兪具出、金乘鍾、李鍾淳 李鍾時、張在明、金光峨、金鳳□ 具日熙、金容德、黃昌洙、李陶雨 朴八萬、河治三、姜又吉、梁一萬 崔昌金、鄭元裕、金八龍、金海鉉 崔外生 一圓 公昌民、金漢奎 金明不 三十錢 金判龍、孔大龍 金武祚、咸敬文、朴仁基、趙鳳燮 田明川、鄭萬龍、朴順明、金東龍 二十錢 朴長守、張德賢、張太白 李鍾基、李春吉、朴在萬、沈守永 朴學載、河敬道、姜學鳳 二十五錢李在河、李德河、李衛龍 十錢 太奉伊、金萬守 具英洙
▲一四、○○ 龍山工作永登浦工場機關庫一同
五十錢 金老味、金三石、洪宗憲 秦完奎、金宜在、金完成、裵寬在 朴與弼、高顯永、李敬男、韓榮萬 三十錢 宋春永、金允奉、金今萬 金春伯、柳昌先、吳鳳達、崔三福 安千萬、朴順文、李春慶 二十錢 李春吾、尹先春、崔道淳、李炳喩 權壽東、方錫達、沈壽山、金東彬 徐昌培、朴順男、梁斗熙、吳希山 崔寬容、金京俠、李根山、朴興云 李壽千、金淳源、吳貞烈、韓善道 梁寶鎬、金炳敏、金元培、吳順同 金允淳 十錢 延南秀、金漢植 金順成、李敏秀、崔貴男
▲三五、五五 京城府內齋洞町會扱
五圓 同信株式會社 二圓 金木作次郎、金文成、吉炳斗 一圓五十錢 安藤正俊 一圓 田孝源 姜興奎、鄭慶洙、崔興基、鄭秀錫 朱榮鎭、津田甸、金圭昌、金東德 金球錫、安鋼五、劉基田、林吉祥 李鶴相 五十錢 金鎭求、洪思厚 朴熙嶺、孔永好、朴輸柱、金壽培 明柱煥、趙漢暎、張 英、李瑞九 張昌鎬 三十錢 李己卯、金炳根 洪慶植、金明洙、李再淑 二十錢 南興植、朴成勳、金聲鎬、林鍾寬 朴明德、李鍾國、韓相箕、金石奉 十五錢 兪仁弘 十錢 黃倫根 申鉉成、張浴基
▲三五、八○藥業堂主及店員一同
一○錢 金伍龍 二○錢 朴福成 沈榮燮、洪善約、魚雲浴、申熙順 印甲秀、李潤煥、徐吉男 三○錢 尹重烈、李容俊、梁壽岩 五○錢 李永用、趙在明 一圓 朴昶選 延成潤、金永吉、朴正來、李錫雨 安壽同、金點石、黃寅基、千成五 沈相有 二圓 申白元、二○錢 權鶴澤
▲二四、四九 咸南咸州郡下岐川面劉學喜事務所員一同
二○錢 元亨淳、姜萬福、李英浩 三○錢 林京煥、宋學鳳、朱春伸 石京天、五○錢、趙相煥、崔仲高 朱基龍、高秉鎬、金炳權、劉龍夏 吉昌仁、李觀浩、南淳元、朱性伸 金基七、金海京、劉寅元、韓台恒 金生虎、金會鍚、廉基萬、金會培 廉萬吉 十圓 劉學喜 一圓 金鍾馱(以上計二四圓八○錢內送料三一錢을控除함)
▲六、八○ 大阪市西成區新進俱一同
薛景煥、金今奉、李化寶、韓哲南 張班墳、申萬善、車同根、裵長準 柳幸洙、梁哲熙、金福斗、金才石 李元演、金鼎信 (以上計七圓內送料二十錢을控除함)
▲六三、九○ 京城府玉仁、通仁町會扱
五錢 山下吉之助 一○錢李範星 伊豆野武市、崔西兌、金昌基 李寬春、倉橋直三、金永孝、李華永 柳應浩、金敎彥、趙奎湜、閔 基 李容元 一五錢 湯永哲、李敦榮 二○錢 沈遠燮、末廣丈一、李基正 申 澤、尹鍾秀、李文榮、金清說 崔光春、崔瑗鎬、趙東斌、閔丙文 李致範、趙誠勳、李鍾律、小泉禮三 金錫振、李夏永、李乙雨、山本銳三 金寅淑、李鍾伸、尹鼎燮、安木善吉 李用義、鄭世潤、李興龍 四○錢 李三官、金寅默 五○錢 洪思鼎 吳德成、金克煥、林熙榮、金錫俊 李秉綺、李性九、崔正植、嚴基喜 洪亨約、秦 福、鄭敬潤、金奎奉 韓鳳洙、金孝濱 一圓 具永根、張容寬、李鍾鶴 張永得、佐佐木兆治、西中五郎 鄭熙宣、李鍾碩、山根茂吉、金敬基 二圓 朴淳炳、金敎洪、李定烈 黃河龍 九圓二十錢 玉仁町通仁町會役員一同 二十圓男爵李恒九
▲一○一、五三 京城府勸農町會扱
一○錢 李鍾大、南營祐、劉吉相 高敬達、金寄俊、安鍾洙 一三錢 鄭寅元 一五錢 吳成模、李北順 中鉉哲、金玉哮、金仁煥、崔浩敏 李 氏、周聖行、金龍業、金殷鎬 李相有、金點龍、金永春、金斗成 朴仕辰、李一一、金炳化、辛麟泰 金鍾元、李壽永 二○錢 李頌基 李鍾萬、朴大基、丁泰善、李興善 金東烈、沈宣順、趙東興、李東鎬 閔忠鎬、沈宜順、金吉城 三○錢 成榮沼、金敏熙、李淡模、李東垣 李鎭一、朴奎峽、姜錫模、張然米 韓鶴順、李丙熹、兪成吉、崔舜煥 金鍾鳴、岩間榮夫、李俊彌、李德善 鄭昌洙 四五錢 金元善、金良熙 趙泰龍、韓萬運 五○錢 金惠統 崔宗街、尹濟燮、李相廣、金允集 朴炳一、申甲順、金守正、富士正美 李鍾雲、鄭敦鎬、沈晥鎭、倉田美代治、高橋レツ 一圓 李寅春 金弘鎭、金和奎、權炳遠、鄭淑璟 李萬升、孫貞圭、諸熙正、陳有懋 二圓 金化春、張淳榮、三圓吳炳燮五圓三十錢 蔡奎世 十圓 金容埼 五十圓 金鍾善
▲二三、七○京城往十里町會取扱
五錢 朴致德、趙元顯、朴宗寬 洪今福 一○錢 成漢奉、諸鍾七 金桂完、朴小山、趙興山、朴漢杓 孫龍植、李鶴珪、趙昌元、千俊成 朴大林、尹秉一、金春成、沈奇澤 張允寶、洪潤俊、朴正玉、嚴大云 李春植、金鼎植、李海燮、李月星 李岳伴、崔道求、表壯興、金錫濟 李興根、嚴秤亨、金錫和、金憲植 李用伊、韓五歎、朴辰權、裵點同 嚴學仁、梁萬福、李元敎、金漢植 鄭三龍、鄭春元、李自斤用、趙元西 一五錢 金致辰、韓龍珠 二○錢 李英復、朴智根、姜士元、李正鉉 金興錫、金德用、金順九、李鍾大 李命福、李成九、劉漢俊、金泰元 金三福、金聲均、盧善龍、全龍鎭 朴五成、鄭 氏、金光云、崔命天 金三奉、張大奉、孫恒仁、康鴻植 嚴性奎、張大成、李相稷、朴漢甲 孔春植、崔祖鎬、洪允泰、申相根 崔望根、李順龍、崔大福、朴允昌 金應宗、崔大奉、鄭基鎬、金興用 李永基、姜興元、金甲秉、孟聖鎬 三○錢 韓伯龍、洪炳斗、鄭座來 金顯文、兪昌濬、朴鳳雲、崔啓弘 申衛湜、金英順、趙東元、鄭春元 大明均、安能商、徐起源、徐應淳 柳東赫 四○錢 金基成、崔命奎 李安七、金弘濟 五○錢 李恒敎 張壽永、成漢甲、廉世鋼、高鎭烈 金顯周、崔衡鎭、崔貴奉、尹相浚 一圓 元容海、朴鶴來、朴鍾振 鄭泰欽 以上二十九圓四十錢中費用으로五圓七十錢을除함
四一○、一○錢 辛榮殷 二○錢 權昌云 三○錢 李源明 五○錢 白完奉、安元祚、李起孝 一 圓 王仁相、廉聖祚
▲九、○○ 大阪市東淀川區伊藤製帽所職工一同
五○錢 朴三圭、金昌壽、李相浩 李春秀、李承弼、吉朔水 一圓 柳在洙、李大觀、金麗生、羅鍾河 柳在春、林洪植
▲三三、六○ 京城府雲泥町
張學琴 二○ 白大根 二○
李好男 二○ 浪承君 二○
李聖儀 二○ 朴基殷 三○
崔學周 三○ 李起東 三○
河瀨義松 三○ 金裕平 三○
李用吉 一○ 金基榮 五○
趙龍模 五○ 金永根 五○
權寧惠 五○ 徐禹錫 五○
李得洙 五○ 興林木工場五○
李源雨 五○永勝館料理店五○
柳秉烈 五○ 李駿基一、○○
羅載均一、○○丸金木工場一、○○
成樂淳一、○○ 高煋玉一、○○
沈雲煥一、○○ 李炳奭一、○○
柳欽鉉一、○○ 徐丙祚一、○○
柳苾根一、○○ 金鉉元一、○○
金者斤俊一、○○三和洋服店一、○○
權寧範三、○○ 鄭仁好四、○○
鄭倫根五、○○
▲六、一○ 大島町天一酒龍山支店從業員
趙成澤 三○ 朱吉龍 三○
李海成 三○ 金鋼學 三○
金七星 三○ 鄭点同 三○
高孝成 三○ 田宅鎭 五○
鄭桂俊 五○ 趙炳琸一、○○
鄭圭鎭二、○○

九月七日現在累計
五萬一千一百五十七圓五十六錢也

一讀あれ

病體弱體を鍛へなほす!

肥る榮養攝取法

瘦せてゐる人
根氣のない人
精力乏しき人
胃腸病結核疾
で治癒遲き人

Zellen-aktivator

이方法이면
衰弱도健康해진다
夏瘦도回復
肥大、元氣를어더

一錢도애끼는世人中에每月어떤돈을버리는분이잇다。榮養吸收力이缺乏한분이즉그것이다

百의榮養價値잇는食物을攝取하면서、그사람이胃腸이弱하고、特히腸의 榮養吸收力이 無力하기때문에、五十或은三十부터使用할수업고、五十或은七十의榮養分을입으로、消化管을그대로지나가게해서、그대로 排泄하여버린다면그분은、空然히排泄한榮養物에支拂한代價는、그대로버린것이나다름이업다、 돈을버리고、 또榮養不充分때문에、虛弱體가되고、또病魔에걸린다고하면이얼마나맹낭한일일까 榮養吸收力이微弱한분의몸이健康치못한분은絕對로업다

榮養吸收力이微弱한분은몸이健康한사람絕對로업다逆으로말하면無病强壯한분은吸收力이强하고、튼튼한사람이다。그러므로弱體인분도、榮養吸收力을充實히하면健强體가되고病人은榮養充實을따라抗病力에도惠澤을、빨리迅速히病을擊退하는것이다

食物을消化하는것은主로胃의일로서、腸은胃에서消化된것을다서、微細하게하야、最後로少腸의絨毛部에서、血肉으로同化식히기爲해야內部에드려보낸다 이絨毛部가身體中에서가장重要한部分이다

試驗삼아、病弱人은、一次絨毛部를刺戟하야、힘을주어보는것이조흘것이다 곳 氣分이조화지고反對로病勢는업서진다 榮養吸收를增加하기爲하야、全身의힘으로、充實히하고、모든器官의活動力도旺盛해지는까닭이다。

小腸絨毛를刺戟하야、榮養을完全히體內에充實하게하는方法이야말로在來療法으로나藥物로나回復할수업섯든분의最後로試驗할更生의秘訣일것이다。

胃腸藥은만흐나、어떤作用을하느냐하면大槪는一時的으로消化를勸하던가過剩한胃酸을中和하는힘뿐이아니고、健康의效가잇다고하드래도겨우苦味藥으로配合한程度이다그러므로胃腸組織을强하게하고榮養吸收를增加하는힘은업다。

榮養劑라고하는것도、使用해서나뿐것은、아니겟지만、어떠한榮養도、吸收力이업는衰弱한胃腸에는果然얼마나한價値가잇슬것인가

日本唯一의植物호루몬藥인네오네오기ー는、또日本唯一의、胃腸組織을强하게하고特히小腸絨毛를賦活하야、吸收力을昂進시키고、榮養의攝取를잘하게하는藥物이다。

우리들은네오네오기ー에對하여서는、空疏한宣傳文句를느러노코십지안타。自讃自讃은하지안는다。이藥物이야말로、榮養을잘攝取하게하야血液으로同化하는健康本義에適合한藥物이라는것을確信한다

藥效의羅列은하지아니하나虛弱한분特히 胃膓에弱한분結核疾인분、精力減退한분은곡試用하십시요

네오네오기ー는、効力이持續的인것이特長이지만反應이明確하고敏速히나타난다。特히服用하면곳食慾이增進하고根氣가생기며夏瘦도回復되고도리혀體重도增加하는데注目하시라

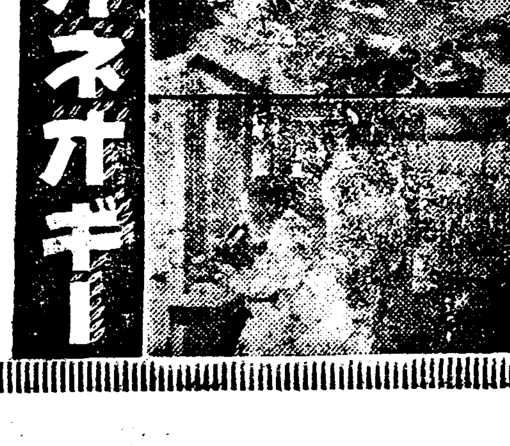

購入에對한注意

네오네오기ー의價格은三百六十個入約一個月瓶金一圓五十錢德用瓶은金三圓과九圓의二種(粉狀도同價)모ー도가全國藥店에잇지만近時同一名稱의模倣品도잇스므로購入하실때는特히注意하시라

直接藥書로創製元인東京小石川關口町大砌一○六日本微生物研究所로申込하면嚴重荷造하야送料當所負擔代金引換으로急送함海外及殖民地는振替東京五六八一二番으로拂込하시라(NN6D—166)

咸南鰮漁極凶 比昨年五分之一

漁價高로多少는도음이되나 漁村打擊相當히甚大

今年東海岸의 漁業은 極히 不況이든中 近來 鰮漁期에들어서 咸北이 多少 好況을 呈한外는 아직 不漁中으로 그漁村에 影響하는바 相當히 甚大한모양인데 九月二日까지의 咸南道內의 鰮漁狀況을 各漁港別로보면 左와如히 前年의五分一도 未滿하야 二萬二千九百餘擔의 減을보아 每擔三圓平均으로 하더래도 六萬餘圓의 損이고 製油關係로 보면 數十萬圓의 損으로 計算되고잇다 압흐로 아직 漁期가 남어잇슴으로 全然 悲觀할바는 아니나 咸南漁村은 鰮魚의 不漁로 적지안흔 恐慌을 띄우고잇는것만은 事實이다 幸히 魚價가 昨年三圓乃至三圓二十錢으로 前年에 比하야 倍에 갓가운 高價한것만은 有利한터이다

	今年	前年同期	比較減
端川	[illegible]	[illegible]	[illegible]
群仙	[illegible]	[illegible]	[illegible]
遮湖	[illegible]	[illegible]	[illegible]
新昌	[illegible]	[illegible]	[illegible]
新浦	[illegible]	[illegible]	[illegible]
前津	[illegible]	[illegible]	[illegible]
三湖	[illegible]	[illegible]	[illegible]
元山	—	[illegible]	[illegible]
計	[illegible]	[illegible]	[illegible]

의가튼 不備한施設과 經營으로는 到底히 不可能한바 만타한다 그리하야 試驗場內를 一巡하고 漁村副業도 指導部落의 更生農家를 觀察하고 最後로 [illegible]

求禮地方苹果 全滅의慘狀

"三千兩所産"에異狀

【求禮】今般暴風雨로 말미아마 求禮의 特殊産物인 苹果가 全滅되엇다함은 旣報한바어니와 菜蔬와 果物도 全滅의境에잇다 古來로 求禮에는 三千兩所産이잇다고하야 그三大名物은 蟾津江의 生鮮이千兩 圃田 무와배추가千兩이오 文尺의 果實이 千兩이라고하는 貴重한 産物인데 蟾津江의 大氾濫으로 그沿岸一帶에잇든 菜蔬의 損害만이 四萬五千百六十四圓이오 前年産一萬一千六百五十八圓의 果實은 完全히 全滅되엇다 해마다 麗水와 釜山方面에까지 進出되든 菜蔬는 種子價도 되지못하리만큼 全滅되엇다

定着漁業의 濫獲을防止

各道에通牒할作定

朝鮮內의 所謂定着漁業 卽 赤貝、새조개、새고막、海蔘、생게等 近年 자칫하면 濫獲할 念慮가잇서 그대로 放任하면 漁利를 絶滅시킬 憂慮가잇슴으로 殖産局에서는 今回 各道知事에 對하야 定着漁場의 漁場設定、其他漁業許可에 對하야 愼重한 態度를 取하도록 通牒을 發하기로되엇다

漢川海岸一帶 大蛤採取旺盛

【平原】平原郡漢川面一帶漁民은 大蛤産卵期를 當하여 當地漁業組合의 禁制로 努力을파라 근근히 生活을 維持하여오든바 産卵期가 지난 去八月二十一日부터 今月四日까지 總收穫高를보면 組合員六百餘名에 一日平均六十錢計算으로 벌서 六千餘圓을 超過하여 一般漁民은 喜色이 滿滿하다고한다

咸北農務課招待로 農事試驗場等視察

【羅南】咸北道農務課에서는 去五日午後一時 道廳出入記者團을 招待하야 道農事試驗場長 倉田技師以下 原蠶種製造所長等의案內로 鏡城에잇는 農事試驗場을 觀察하게 하엿다 同試驗場에서 一同의 披露宴이 잇슨後 同場의 沿革及 事業一班에 對한說明이 잇섯는데 同道는 朝鮮의 最北端으로 氣候와 土質에 大差가잇서 試驗場으로서 獨特한 使命을 가지고 新規試驗을 施行하는데는 現在

八月末簡保契約高

朝鮮簡易生命保險의 八月中 契約高는 日本內地人 二千五百九十五件 保險金額 六十一萬六千七百七十五圓 朝鮮人 一萬二千四百四十五件 保險金額 二百五十一萬七千九百三十二圓 合計一萬五千四十件 三百十三萬四千七百五圓으로 八月末現在는 日本內地人二十六萬四百件、保險金五千七百六十三萬圓、朝鮮人 六十六萬二千三百件 一億千五百七十三萬圓合計九十二萬二千七百件 一億七千三百三十六萬圓으로 千人當日本內地人은 四百四十六件、朝鮮人은 三十一件이다

果實凶作을難免

春冷旱·夏風水로 三割程度減收豫想

年産額八百餘萬圓을 算하고잇는 朝鮮의 果實은 今年에 들어 春冷、旱害 夏風雨로 大體에잇서 約三割의 減收를 보리라한다 卽 苹果의 産地인 黃海、平南、咸南等地는 昨年의 多實의 影響으로 今年은 結實이 多少 不良하엿든데에 早春에 冷氣가 甚하엿고 또 開花期에 降雨까지잇서서 그被害가 約一割로 推定되든데에 다시 今番의 大風水害로 苹果와 梨、柿、葡萄等의 産地인 慶南北、全南等地의 果樹園이 浸水 또는 埋沒流失等으로 被害가 莫大하야 結局 全朝鮮的으로 보아 三割減收를 보게되리라한다

朝窒이 自給原料로 다이나마이드製造

【咸興】朝窒會社에서는 오는九月下旬부터 「다이나마이트」工場의 操業을 開始한다는데 特히 從來 外國輸入에만 依하든 火藥原料인 硝酸을 朝窒에서 自作하야 自給하기로 되엇다하야 化學工業에 一大衝動을 주게되엇다 卽 從來 硝酸은 南米 智利에서나는 硝石을 輸入하야 硝酸을 만드러서 火藥工場에서 使用하고 잇던바 그와 가티되면 硝酸의 價格이 極히 놉하서 生産費가 만히들든바 이번 朝窒工場에서 自己工場에서 生産되는 酸素와 암모니아를 合成하야 合成硝酸을 만들기에 成功하야 얼마前에는 合成硝酸約二百圓이나 市場에 내어노앗는바 이러케 合成硝酸을 實用化하기에까지 이르럿슴으로 「다이나마이트」의 産用生産費도 매우 적게되야 軍需工業에 一大衝動을 주게되엇다

鐵道連帶運輸會議

日本內地朝鮮滿洲鐵道連帶運輸會議에서 決議한 朝鐵、金剛山電鐵、滿洲鐵路局間의 旅客手荷物附隨小荷物의 連帶運輸는 朝鮮滿洲間의 交通量이 益益 頻繁하야지고 特히 朝鮮內奧地로부터 滿洲에 旅客이 顯著히 增加하얏슴으로 朝鮮滿洲各鐵道에서는 이連帶運輸의 必要를 痛感하고잇는바 드듸어 十一日부터 二日間 鐵道局에서 關係者가 參集한후 協議會를 開催하고 開始期 其他를 決定하기로 되엇다

無水"알콜"은果然어떤것

개솔린混用價値는?

[illegible] 一旦 戰爭이 勃發하면 [illegible] 方面에 [illegible] 供給은 [illegible] 內燃機(自動車)에는 一滴의 [illegible] 쓸런도 供給치 안키로 規定되어잇다한다 그中 消費[illegible] 燃料의 九割以上을 海外에 仰하고잇는 日本에서 無水알콜의 [illegible]용과 [illegible] 알콜의 一部로 [illegible] 燃料國策의 [illegible]가 [illegible]하는 [illegible]이 잇다고도할것이다 準戰時[illegible]의 脚光을 바드며 뛰어나온 無水알콜이 라는것은 果然 어떠한것인가 普通工業用 卽 세루로이드의 溶劑와 火藥製造、食酢等에 使用하는 에칠·알콜은 九十五 乃至九十六%가 純粹한 알콜分이고 나머지의 四 乃至 五%는 水이다 이 水分을 될수록 除去하야 알콜分을 九九、

八%로 한것이 無水알콜이다 알콜은 用途의 方面으로 飮料用、工業用、燃料用의 三으로 分하고 잇는데 「無水」는 燃料用이나 工業用에 使用치 안홀은 이러한 高價品이 아니면로 [illegible]안키때문이다 工業用과 飮料用의 區別은 알콜의 本質如何에 依하는것이 아니고 單只 稅法上의 分類에 不過하다 (工業用은 無稅) 이나 飮料用은 課稅된다) 燃料用의 摘要는 [illegible] 하 [illegible] 은 [illegible] 技術의 劫[illegible] 에도 依하나 原因의 大半은 高壓縮에 견되는 燃料가 업섯기때문이라고한다 그런데 無水알콜을 어떤 比例로 개솔린에 混合하면 燃料의 오크탄價가 노파지고 發動機의 壓縮比가 高率로되어 出馬力이 增大한다 이結果 燃料消費量의 全般的減少를 圖할수가잇다 例하면 개

솔린入割에 (無水)를 二割混用하면 (無水)로代替된 二割만한 개솔린의 消費量이 減하는 以外에 出馬力增大의 惠澤으로 燃料의 絶對的消費量은 벅더히 一割以上減少한다 이를 數字的으로말하면 개솔린 八割四〇、八錢(까론五十一錢으로하고)無水二割十六錢(까론入十錢으로하고)을 混用하면까론當五十六錢八厘로되는데 消費量이 一割減하면 五十一錢

一厘二毛로된다 이것이(無水)混用이 有利한點이다 勿論 이 混用燃料를 使用함에는 現在의 自動車의 發動機의 壓縮比五를 七가량으로 높힐必要가잇스나 이改造操作은 至極히 簡單하다 壓縮比를十으로하면 알콜만으로도 現在의 自動車는 움지긴다 그러나 現在의 自動車를 標準으로생각하면 二割이 最高일것이다 일즉이 液體燃料消費의 節約이 國策的으로 [illegible] 一九三〇年以來 알콜의 개솔린混用을 法律로 强制하고 一五%乃至 三五%의 混用을 實施하고잇다 [illegible] 에서도 混用率은 一五%의 混用을 强制하고 全世界의 混用高 [illegible]는 十二萬餘石에 達하야잇다 昭和酒造가 [illegible] 生産[illegible] 一萬石의 알콜 [illegible] 生産能力四萬石 (明年度擴張十萬石)이라 하나 그보다 三十萬石이라는 工業用 알콜이 一千萬石이나 그밧게는 十七萬石 飮料用은 四萬石이 불과하다 人工酒(理硏酒)의 四萬石과 日本酒、麥酒의가튼것이잇는 狀態이다 알콜原料로서 가장 만히 使用하는것은 日本內地에서는 甘藷、馬鈴薯、甘蔗、糖蜜、玉蜀黍인데 台灣에서는 高粱、玉蜀黍인데 독쇼—라! 法에依하면 木材로부터도 製造할수잇다 原料의 過去三個年의 平均價格을 基準으로 各原料로부터의 알콜生産價를 比較하야보면 다음과갓다

	原料百斤當價格	原料百斤의알콜收量	精溜알콜一石當單價
玄米	[illegible]	[illegible]	[illegible]
玉蜀黍	[illegible]	[illegible]	[illegible]
高粱	[illegible]	[illegible]	[illegible]
甘藷	[illegible]	[illegible]	[illegible]
馬鈴薯	[illegible]	[illegible]	[illegible]
糖蜜	[illegible]	[illegible]	[illegible]
澱粉粕	[illegible]	[illegible]	[illegible]

價格關係로는 澱粉粕이 第一 有利하나 澱粉同樣 副産物인것이 難點이다 滿洲에서는 原料의 [illegible] 分의一을 [illegible] 蒸餾液에 求하고잇다 年前 六百萬石의 개솔린의 二割을 代用한다면 百二十萬石의「無水」가 必要하게되는데 原料는 [illegible] 의 豊富한 供給이 可能하다 그러나 生産能力을 考慮에 너으면 最初는 겨우二%十二萬石가량이 混用되는것으로 漸次混用率을 높혀가는수밧게업슬것이다 生産高百二十萬石에 到達하려면 生産費를 半으로 하야도 五年乃至十年은 걸릴것이다 現在昭和酒造의 賣價는 까론九十五錢 稅代를 除하야도 八十三、四錢으로된다 그러나 生産設備가 增加하고 原料가 低廉하야지며 技術의改善을 圖하면 훨씬 싸게될것은 明瞭한일로 一說에는 五十錢까지는 可能하리라고한다

北朝鮮高地帶 冠銹病去益蔓延

長津、豊山、甲山에도波及形勢

北朝鮮高地帶作物에는 玆三年來 連續冠銹病의發生을보아 冷害問題로 큰社會的關心을 喚起하고 地元咸南에서도 今年度에는 特히 이를 驅除하야

一、肥培管理法의 徹底的改善
一、耐冷、耐病作物品種의普及
一、大麥、小麥의新普及

等 萬全의 對策을 進行하고잇섯슴에 不拘하고 今年度에도 또한 七月下旬以來의 低溫寡照에 依하야 燕麥作에 冠銹病이 發生하야 八月에는 三水郡下에 蔓延하고 長津、豊山、甲山等의 高地帶에도 波及할 狀勢이다

水産戶數增加 十五萬九千七百餘戶

資本集中으로製造業만은減少

殖産局調査=昭和十年末의 全朝鮮水産戶數를 調査하면 水産業의 好轉에 乘하야 總戶數는 十五萬九千七百五十戶로 前年末에 比하야 四千二百八十九가 增加되엇다 그런데 이를 日本內地朝鮮人別로보면

	戶數	前年比增
日本內地人	[illegible]	[illegible]
朝鮮人	[illegible]	[illegible]
外國人	三	八

이오 이를 業態別로보면

▲漁撈=戶數十一萬八千六百戶로 總數의 七十三、九%를 占하야 前年에比하면 三千四百七十六戶의增加이다
▲養殖業=戶數 三萬一千八百二戶로 十九、九%를占하야前年比一千五百九十一戶의 增加이다
▲製造業九千八百八十二戶로 六、二% 이어섯서는데資本集中의結果를 反映하야七百七十八戶의減少이다

다음에 漁家의 道別分布를 보면全南의 五萬八千戶가 筆頭로 이는 總戶數의三割六分을 占하고 이에 繼續하야 慶南의二萬一千 黃海一萬四千 咸南一萬三千 江原一萬一百等의 順位로되어잇다 그리고水産業人口는 合計三十四萬九千二百二十四人으로 前年比一萬百四十一人이 增加되엇다

▲業種別은

	從業人口	前年比增減
漁撈	[illegible]	[illegible]
養殖	[illegible]	[illegible]
製造	[illegible]	▲[illegible]
合計	[illegible]	[illegible]

製造業의 人員減少는 製造技術에依하야 機械化에伴한 減退이다

新昌地方農作 病虫害莫大

怪天候의繼續으로

【新昌】咸南新昌地方農況은 일즉이 旱魃로 자못 憂慮되던바 지난 八月中旬의 降雨로 水量이 洽足하야 一般農作의 不安이 解消되야 一時는 樂觀되든터인데 近間의 長霖으로 因하야 稻를 비롯하야 一般農作의 成育이 不良할뿐만아니라 그와 가튼 怪天候의持續으로 螟虫、胡麻葉枯病等의病虫害가 蔓延하야 被害가 莫大하다는데 農家는 이러한 二三重의災害로 자못 憂愁에싸히어잇다한다

合川酒造組合總會

【舍人】平南 順川稅務署管下에 散在한 酒類製造業者들로 모혀진 合川酒造組合에서는 지난 六日 午前九時부터 順川稅務署內에서 定期總會를 開會하엿다는데 前年度決算報告及 今年度豫算案 其他를 圓滿히 決議하엿다고 任員改選도 하엿다는데 新任員의 氏名은 左記와갓다한다

▲組合長 金炳實(順川)▲理事 池成奎(新倉)▲評議員 盧禎植(舍人)▲評議員 劉榮基(任川)

都市硏究會役員改選

京城都市硏究會에서는 九日午前九時半부터 府民館中講堂에서 總會를열고 會務報告 會計報告及 役員改選을 行하얏는데 役員의 改選은 左記와갓다

▲會長 有賀光豊 ▲相談役 甘蔗義邦 ▲顧問 侯爵朴泳孝 法學博士 水野鍊太郞 ▲名譽會員 工學博士 佐野利器 同 直木倫太郞 同 片岡安 同 加藤敏三郞 同 富原道歡 ▲幹事長 任川畔章明 外二十名 ▲調査部 調査部長 谷多喜磨 第一部長(區域)賀田直治 第二部長(交通)武者鍊三 第三部長(衛生)高楠榮 第四部長(保安)張憲植 第五部長(經濟)韓相龍 第六部長(敎育)前田昇 第七部長(公園)松本誠 第八部長(社會施設)石原俊次郞 第九部長(制度)米田甚太郞 第十部長(建築)伊藤明治 第十一部長(住宅)荒井初太郞 第十二部長(財源)朴榮喆 第十三部長(防空)大野史郞 ▲評議員 尹致昊 外四十七人

燕岐苧麻의 被覆準備期

忠南燕岐郡의 苧麻는 昨年植付後 酷寒으로 말미아마 枯死廢作에 이른것이 적지안헛든데 幸히 瀕死狀態를 免하야 越冬한 一部苧麻田은 今春來 特別周到한 肥培管理를 行한 結果發育이 良好하야 자못 重要視되는터인데 이제는 今冬防寒用被覆材料의 準備期임으로 郡當局에서는 左의要項에 依하야 그指導를 行하기로되엇다

一、被覆材料堆積場의準備(九月一日부터五日까지)
가、堆積場面積은 二坪(段當)
나、築場適宜
다、堀下하지말일
二、被覆材料의準備標準
가、正租藁 及 落葉의 境遇는 三寸乃至 四寸
나、新藁 及 濶葉樹葉을 使用하는 境遇에는 落葉은二寸 藁도二寸
다、材料採取期間은 九月五日부터 十月末日까지

北鮮製紙十月操業

北鮮製紙의 吉州工場은 十月中旬에 竣功 十月末부터 本操業에着手 十一月에는 製品의市販을豫想하는데 落成式은藤原、足立正副社長이 年內에渡來하기는 困難함으로 明春四、五月頃으로 延期하기로 되엇다 그런데 明年三月의 決算에는 處女配當을 行할豫定이라한다

무서운鷄페스트

傳染經路及容體와 豫防上의注意事項

近年 養鷄가 各地에서 盛行되면서부터 鷄病의發生이 漸增되고잇는데 特히 養鷄家에게 一大脅威가되는것은 鷄페스트이다 이것은 非常히 傳染이 迅速하야 鷄뿐아니라 水禽에까지 傳染되야 瞬間에 死亡하는것으로 한번 一病이 發生하면 同群의 健康鷄는 病毒에 汚染된 飼料、飮水의攝取에依하야 消化器로 또는 直接病毒이 皮膚粘膜의 創傷으로 或은 粘膜接觸에依한 發病傳染을바다서 發病하는데 非常히 傳染力이 强하기때문에 그撲滅과 豫防을 徹底的으로 行하지안흐면안된다

鷄페스트의特徵

鷄페스트의病原은 現在濾過性病原體로써 普通細菌과같이 顯微鏡으로 檢出할수업는 微細한 濾過性病毒의 一種이며 鷄及水禽類가 이病에 感染되야 發病한때는 血液에 病毒이 口內粘液、排泄物(糞)分泌物)等에 病毒이 證明되는것

한번 그病毒이 鷄의體內에 侵入되면 平均 三日로부터 五日가량의 潛伏期를 지나서 發生한다 그리고 夏季와 가티 流行이 猛烈하지안흘때에는 그潛伏期가 一週間乃至 二週間가량되는일도잇다

發病後의 病狀은 놀라울만치 極히 急性의것은 生前의 病이 判然하지안흔사히에 急死한다 그러나 이러한 病狀은 初發時의 鷄만이그러하고 養鷄에 發病하는것에는 幾分生前의 病症을 알수가잇다 卽 食慾의 減退 元氣의不振이 顯著하고 羽毛의光澤이적어지며 運動하기를 조화하지안허서 一隅에 움추리고안저잇다 그리고 體溫은 急騰하야 四十二、三度(普通鷄는 平均三十八度八分 乃至三十九度가량)를 示한다 이病狀에 限하야 往往히 附隨되는것은 顔面部 特히 眼瞼의腫起 다시나가서는 頭部로부터 前胸部에 浮腫이 生하는일이잇다 一般的으로 發病하여서부터 經過가 二、三日되는것이면 흔히 厥한다 食慾 又는 飮水가 增加하고 下痢를 하는것이 普通이다 때로는 薄血便이 섞이기도하야 漸次 變化하는것이 現狀이며 이러한 狀態로 斃死하게되는것이다 그러나 病鷄에는 이病의 特徵인 神經症狀이 나타나며 卽 發作的으로 頭를 左右로 흔들고 空中에 떠러지는 일이잇다 이것은 羽毛를 날려서 날아 다니다가 거꾸러지는 것이다 一種의 興奮狀態인데 마츰내는 昏睡狀態에 陷하게되고 그러나 흔히 病狀이 甚하지안흔 것은 漸死期에 瀕한 狀態에 빠지는것이 普通이다

어떠한經路로 傳播되는가

萬若 이病毒이 幾分常在의傾向이잇는 곳에서는 以上에示한 것과가튼 病狀徵이 判然하지안코 極히 曖昧하게 다만 食慾이 업다든가 元氣가업는 程度의 經過로 斃死한다 그러나 그것이 鷄페스트인줄을 分別하기가 어렵기때문에 그流行을보아 意外로 病毒의傳播가 廣範圍에 亘하는 일이잇슴으로 注意를 要한다

實際問題로서 이鷄페스트가 어떠한 經路로 未發生鷄群에 侵入되는가 함을 알아서 그豫防에 努力하지안흐면안된다 이제 그經路를보면 다음과갓다

一、이미 그病毒의 傳播를 밧고잇스면서 아직 外觀에 異狀이업기때문에 健康鷄로 取扱하야 移入되는 境遇

二、發病鷄舍에 出入하는사람 이 病毒이附着한채로 他健康鷄舍에 드러가는境遇

三、發生鷄舍에 참새와가튼 野鳥 또는 犬猫 野鼠等이 出入하야 病毒을 附着傳播하는境遇

四、病鷄運搬에 使用한 鷄籠을 消毒하지안코 再로 健康鷄의運搬에 使用하는境遇

五、發病한 養鷄場에서 不必要한 飼料를 引受하야 給與하는境遇

그리고 이病이流行하는때에는 左의 事項을 嚴守하지안흐면안된다

一、이病의 流行時에는 出所不明의 鷄는 絶對로 購入하지말것이며 飼料에 對하야도 이病이 發生한 養鷄場에 關係잇는것은 當然히 避하지안흐면 안된다

二、鷄舍에 出入할때에는 家人이나 外來人을 不問하고 病具、發病鷄舍、運動場은徹底的으로 消毒하지안흐면안된다

그리고 病鷄의 運搬에 使用한 器具는 消毒하지안흐면 안된다 鷄舍入口에는 消毒槽를 設置하야 入口에 반드시消毒할것이며 毒藥을 너은踏場을 殺菌할것이며 消毒液은 크레솔石鹼液五十倍液을 쓰는것이조타

三、野鳥나 犬猫野鼠等이 鷄舍에 드러오지안토록 防止하지안흐면안된다

四、萬一에 疑心나는 鷄의發生을 認할時는 迅速히 또는徹底한 診斷을받어야될必要가잇다

五、이病으로 斃死한鷄、病鷄의屍體、舍內使用의 器具等은全部燒却하거나 또는 地中에깁히 파무더서 病毒의 傳播를 防止할것이다

六、病鷄의 運搬에使用한 器具、發病鷄舍、運動場은徹底的으로 消毒하지안흐면안된다

無擔保金融의 庶民金庫란?

「庶民金庫」가 「國民生活을 安定시킨다」는 目的으로 庶民一新內閣의 政策에 編入되어 큰期待를 걸고잇는 公設質屋以上으로 小市民階級에 痛切히 要望된 無擔保貸付라는 對人信用의 小額金融은 오래동안 問題되어오고 待望되어오앗다

東京에서는 東京銀行、關西에서는 野村銀行이 昭和五、六年頃부터 各히 싸라리맨等 勤勞者를 相對로 小額의 金融을하고잇섯든바 年利六分의 이 싸라리맨無擔保金融이 成績이 意外로 좃코 未償도 極히 적어 良好함으로 이번 大藏省이 計畫한것이다

이庶民金庫의 名稱은 아직 正式으로는 決定되지안핫스나 大體 「公益法人庶民金庫」로될 模樣으로 大藏省의 計畫으로는 政府 民間이 共同出資로 一千萬圓式 基金을醵出하고 次年度부터는 勿論이를 增額한다고한다

이庶民金庫의 特徵은 社會政策上 手續을簡便히 하는것과 利率이 低廉함에잇다

貸付額은 一口一千圓이오 이에는 勿論 擔保도不必要하야全然對人信用貸로 從來東京、大阪에서 晝夜、野村兩銀行이 行하고잇는 無擔保貸付보다도 더욱 簡易化하려는것이다 卽 兩銀行이 行하고잇는 金融에는 印鑑證明이 必要함으로 비롯하야 保證人의 資格에 對하야서도 여러가지 시크러운것이 잇는우에 元來가 銀行이라는 일이라 조금이라도 危險한 條件에는 貸出치 안홈으로 모처럼의 便宜도不時

付하는 [illegible] 金融으로 [illegible] 此等人에게는 [illegible] 利用할수잇게될것이다 利率은 大藏省의 預金部資金코스트(年利三分二厘)를 「카-바」할수잇는 程度라할것의 利息을 支拂치안흐면안되는 日步二十錢 一年七十圓 八十錢을 標準으로 [illegible] 目下 硏究되고잇는것은 身元保證의 基準을 어데 둘가 失業者保險의 連帶保證人의 責任은 어떠한가等으로 早晩이것도 決定을 보게될것이다 그러면 庶民金庫의 無擔保貸付業務는 어데서 하는가 大藏省에서는 于先 此等의店舖를 東京 大阪 京都 名古屋 橫濱 神戶의 六大都市에 두고 東京을 本庫로하면 東京에서는 府內에 새로店舖를 設置하고 新市內 及 其他의 五大都市에서는 市街地信用組合으로하야금 事務를 代行식힐豫定인데 新經濟의店舖도 너무 喬遠하면 小市民의 出入에 不適當하야 이方面에도 여러가지로 硏究를進行하고잇다

日用商品市況

▲大豆 急騰

八日 京城市內 雜穀市況은 如左하다
在庫品貴한데 滿洲急騰으로 當地時勢는 沸騰하야 今日時勢는 每石에 對하야

龍山	三等	三三、七〇
連長	〃	三三、四〇
金汗	〃	三三、〇〇

그리고 後場 大連入電에 依하면 多少反落으로 當地도 約十錢可量騰貴合이다

▲大麥 保合

實買閑散이나 期米低落으로 保合되야 今日市勢는 每石에

秋麥(南洋産)	九、〇〇
春麥(南浦産)	七、八〇

▲小麥 抵弛

外麥保合이나 滿洲問題再燃으로 製粉側의 自重으로 實買는 大端히 閑散하며 日本內地小麥도 入電에 依하면 連日低落됨으로 當地도 每日十錢可量의 軟化이다 今日市勢는 每石에

沙里	三等	二〇、〇〇
新幕	同	一九、八〇

▲粟 先物續落

現物은 實行如前히 不良하여 在庫品의 處分難으로 軟弱하나 先物年內注는 期米暴落으로 軟派追擊으로 新値로 續落되엿다 今日市勢는 每石에

奉天	現物	八、五〇
	年內注	七、八〇

▲白胡麻 保合

新穀期切迫으로 實買閑散하며 市勢도 保合이다 今日市勢는 每石에

南京	一等	一五、五〇
天津	〃	一五、二〇

鑛業權設定·移動

◇鑛業代理人屆

登錄番號	鑛區所在地	鑛業權者	事項
一〇四七八	咸北慶興郡豊海面	齋藤秀吉	慶興郡羅津邑田中良藏을鑛業代理人으로選定한旨昭和十一年八月二十五日屆出
八四三三 一六三〇	同富寧郡觀海面 同富寧郡觀海面慶興郡豊海面	朝鮮鑛業開發株式會社	富寧郡觀海面池田朝太郞을鑛業代理人으로選定한旨昭和十一年八月二十九日屆出
一三三三九	忠南保寧郡周浦面蔡川面	姜應會	保寧郡蔡川面金亨培를鑛業代理人으로選定한旨昭和十一年八月二十六日屆出
一〇一六七	京畿楊平郡江上面江下面	岩城長藏	京城府三坂通藤村米藏을鑛業代理人으로選定한旨昭和十一年八月二十七日屆出
一三三六	咸南端川郡北斗日面	日本鑛業株式會社	同南山町越宮朝太郞을鑛業代理人으로選定한旨昭和十一年八月二十九日屆出
一三二一八	黃海新溪郡栗面	守永富三郞	新溪郡栗面阿南米吉을鑛業代理人으로選定한旨昭和十一年八月二十九日屆出
一三三〇九	平南平原郡東岩面公德面	崔鵬默	平原郡東岩面安濟東을鑛業代理人으로選定한旨昭和十一年八月三十一日屆出
六六二八	黃海瓮山郡文井面	明治鑛業株式會社	瓮山郡文井面名鶴島利三郞을鑛業代理人으로選定한旨昭和十一年八月三十一日屆出
一二九六六	平北朔州郡朔州面九曲面	中村直三郞	朔州郡九曲面名和田克己를鑛業代理人으로選定한旨昭和十一年八月三十一日屆出
九二八二	同龜城郡利峴面	金相實	龜城郡利峴面姜晟淳을鑛業代理人으로選定한旨昭和十一年九月二日屆出

黃昏 (762)

韓雪野 作 安夕影 畫

대책 (八)

정임은 알면서도 그대로 견되여낼수 업섯다。

사장이 외치는 귀거슬리는소리가 말을 뭉쳐해주는데、격하야 지금 바야흐로 버려지는사장의 아니꼬운 뜻이 눈에선을 그러서 떠든다나 가슴이 뭄시었다。

사장은 지금 음흉한 웃음을 웃어가며 려순을 꾀이고 잇슬것이다。그남편、자기에게 하든 꾀임수를 지금 려순에게 보내고 잇슬것이다。자기에게 해야할 말을 려순에게하고 잇슬것이다。

사장을 일개된 순서로 말하면 자기가 뒤인데 엇지된 심인지 사장은 되도로 면이르、벌서 그취미에서 싹라저서야할 려순에게로 다시 맘이 옴지기고 잇지안흔가?

「내가 바뜨야할 대우를 고대한테 빼앗겨?」

정임은 눈이 샛뜩해지며 이러케 중얼그렷다。

그러나 려순이보다도 사장은 더한층 미웁고 괫심하엿다。

「그놈을 어떠케 해주면 조흘까?」

정임은 속으로 가장 잔인한 형벌과、인간의 상상을 허락지 안는 악착한 운명을 사장의 신상에 그리어 보앗다。

주린 이리와 독사의 무리가 욱을그리는 깁흔 구렁으로 칼날기동을 태여 밋그려떠려트리는 아츠라운 광경도、머리위로 굴러 떠러지는 바위를 떠받들어 올리고、다시 굴러떠러지면 또、받들어올리기에 촌가도 쉴새업는 「시시퍼스」와 가튼 영원한 고통도 그에게 견주어보앗다。

그래도 맘은 흡족치안엇다。

그러면 면상을 걸어줘고 행길바닥으로 내끌어볼가?……엇재던 그는 그대로 안저 배길수가 업섯다。

그는 다시 사장실로 올라오고야말앗다。

독수리의 발톱에 걸린 새새기처럼 가슴은 산난히 뿌처치고、마음은 잔칼로 오려내듯이 몹쓰서엇다。

무엇이 무엇인지 헤아릴수업서 신경은 허둥러지고、질투에 타는 눈은 장님과가티 어두워젓다。

아충으로 올라가는 층층대에서보터 발소리를 죽인 그는 가까스로 숨소리까지 나추어가며 사장실 문압페 와서 문틈에 귀를 대엇다。

무슨 말소리가 들려오는것 가태다。그러나 귀를 똑똑친는 안햇다。귀를 기우려면 겨우들을수、제가슴의 고동만 놉파져서 안에서 나는 말소리를 똑똑히 엿들을수 업섯다。

그래서 고개를 돌리고 잠시뒤는 가슴을 진정하고잇스려니까、별안간 안에서 사장의 응칙한 웃음소리가 들려오는데。

그는 더참을수 업는듯이 몸을 조금 드러밀엇다。 실오리만한 틈이 생길때에 그는 옷깃을 하고 몸을 쪼그렷스나、사장의 자리에서는 자기가 잘보이지안흘것을 생각하며 귀를 바작 되려대엇다。

사장의 말소리가 좀더 분명히 들려왓다。 절에간 색시가、재에는 뜻이업고 잿밥에만 눈이 간다는뿐으로、사장은 주임이 당부하든말은 어느새 뒤로 밀어버리고、제가 평소에 생각하고 잇든바로 말을 옴기기 시작한 떠엇다——

「하하하……암만해도 려순이 생강은 알수업서。 옷차림새에도 업는 [illegible] 마든지 자리가 잇는데 웨 해필 거길 소원하는가말요?」

사장은 너레우슴을 처가며 이러케 말하고는 이여서

「그래 여태 옷자무실로 올려올 의향은 업소?거 대체 알수업는일인데……좌우간 돗가는대로 말해보오、나도 생각하는바가 잇스니……」

하고 여전히 음흉한생각을 빗조흔 호의로 엄범으려가며 려순의 맘을 낙구어너라는 상이다。

(오 구미가 나는게로구나!)

하고 생각하니 정임은 삽시에 송름까지 떨려낫다。가시와 가튼 시기심이 련해 가슴을 쑤시엇다。

(아니、발서 다그럿케 돼슬건데……그러면 만족하지못햇든가?)

정임의 머리에는 문득 이런 의문이 왓다。그러나 다웃순간 그는 곳 이의문에 대하야 스스로 이러케 대답하엿다——

(올치、너무 오래된 일이어서 기억이 어스름해、지니까 새로 야심이 옴지겨나는건가?……그러면 내게 대해서도 언제든 압호로 또 서러케할날이잇슬가?)

그래나 이제는 자긔는 정임에게 조금도 만족을 주지못하엿다

설혹 압호로 다시 돌아서는 날이 잇다하더라도 언제 그것을 바라고잇스랴?그리는사이에 저아니꼬운꼴을 엇더케 바라보고잇스랴?

정임의 시기심은 다시 불라오르기시작하엿다。